



คู่มือ นักเรียน ผู้ปกครองและครู
ปีการศึกษา 2566
STUDENT PARENT AND TEACHER HANDBOOK 2023

โรงเรียนเบญจมราชรังสฤษฎิ์
BENCHAMARACHARUNGSARIT SCHOOL

เพลงมาร์ชเบญจมาฯ

มาพวกรวมมาอวยชัย ด้วยน้ำใจอันยินดี
เบญจมาฯ เราจงทวีด้วยเกียรติเกริกไกร
ขอพวกรวมเรามีสามัคคีอันนำชัย
มาร่วมรักร่วมจิตใจผูกพันไมตรี
เบญจมาฯ สมนามงามสง่า
การศึกษาล้ำเลิศเทอดศักดิ์ศรี
เราทั้งหลายพร้อมใจร่วมไมตรี
จัดให้มีงานฉลองมโหฬาร
เราทุกคนขอบูชารำลึกคุณครูอาจารย์
ให้เป็นสุขสนุกเบิกบานทุกกาล
ไชโย ไชโย ไชโย

คณะผู้จัดทำ

คณะกรรมการที่ปรึกษา

นายชัชชัย	พุทธสุวรรณีย์
นางสาวทิพย์วัลย์	นุ้มประเสริฐ
นางอำไพ	วิวัฒน์เหลืองอรุณ
นางอริษฐาน	เชื้อโพน
นางสุชาดา	พยุ่งน้อย
นางจันทนา	ศิริโกเมนทร์

กรรมการรวบรวมข้อมูลและตรวจสอบข้อมูล

นางกิ่งแก้ว	ทีชะ	นางเพ็ญจันทร์	บุญญาวัฒน์
นางสาววันเพ็ญ	เรืองรัตน์	นางอัจฉรัตน์	พุดซ้อน
นายชูเชิด	พุทธเจริญ	นางสาวพิมพ์ดี	จันทร์โกศล
นายโกมล	กำเนิดหิน	นางสาวนันทฉัตร	เรืองรัตน์
นางจิราวรรณ	คนงาม	นายพรมนัส	ธนะกิจศิริ
นายปริญญา	สีไล	นางสาวพิมพ์พัชชา	ใจอารีย์
นางสาวเดือนเพ็ญ	เนียรมงคล	นายสุมิตร	โพธิ์ทอง
นายอดุลย์	วิริยาพันธ์	นางสาวกฤษมา	รุ่งเรืองศักดิ์
นางจันทนา	ตรีหิรัญกุล	นางสาววิลาสินี	เชียวประเสริฐ
นางทิพปภา	ประสาทกุล	นางสาววรรณิศา	ภาศิริรักษ์

กรรมการฝ่ายพิสูจน์อักษร

นางนุกุล	สันทัดคำ
นางพิมพ์	เสียมพงษ์
นางสาวอริสา	แช่อึ้ง
นางสาววิริษา	ท่วมละมูล

กรรมการฝ่ายออกแบบรูปเล่ม

นายปริญญา	สีไล
นางสาวเกศทิพย์	จ้อยศิริ
นายปรินทร์	บุญญาวัฒน์



โรงเรียนเบญจมราชรังสฤษฎิ์

อุดมคติลูกเบญจมาฯ

1. รักและศรัทธาในสถาบัน
2. มีความคิดสร้างสรรค์
3. ชยันและหมั่นเพียร
4. ใฝ่รู้ใฝ่เรียน
5. พุดจาสุภาพ
6. รับทราบและปฏิบัติตามระเบียบ
7. เรียบร้อยมีสัมมาคารวะ
8. ปราศจากอบายมุขและสิ่งเสพติด
9. ร่วมคิดร่วมกิจกรรม
10. มีคุณธรรม เลิศล้ำวิชา
11. ตรงต่อเวลา รู้หน้าที่
12. สม่ัครสมาณสามัคคี มีน้ำใจ



โรงเรียนเบญจมราชรังสฤษฎิ์

222 ถนนชุมพล ตำบลหน้าเมือง อำเภอเมือง จังหวัดฉะเชิงเทรา รหัสไปรษณีย์ 24000

โทรศัพท์ 0-3851-1249 โทรสาร 0-3851-3814 ต่อ 201

Website : <http://www.brr.ac.th>

อัตลักษณ์

การเรียนเด่น ลูกเบญจมราชรังสฤษฎิ์

ปรัชญาของโรงเรียน

สุชา สงขลส สามคคี

ความพร้อมเพรียงแห่งหมู่คณะนำมาซึ่งความสุข

วิสัยทัศน์

การเรียนเด่น เป็นคนดี มีความสุข สนุกกับกิจกรรมสร้างสรรค์
ก้าวทันมาตรฐานสากล ดำรงตนตามหลักปรัชญาของเศรษฐกิจพอเพียง

พันธกิจ

1. พัฒนาคุณภาพผู้เรียนให้มีความเป็นเลิศด้านวิชาการเทียบเคียงมาตรฐานสากล
2. พัฒนาระบบการดูแลช่วยเหลือนักเรียนเพื่อให้นักเรียนมีคุณธรรม จริยธรรม มีระเบียบวินัย มีคุณลักษณะที่พึงประสงค์และปลอดภัยจากสิ่งเสพติด
3. พัฒนาระบบกิจกรรมนักเรียนเพื่อให้นักเรียนได้มีโอกาสด้านพบ และพัฒนาศักยภาพของตนในทุกด้าน
4. พัฒนาศักยภาพครูและบุคลากรทางการศึกษาให้สามารถจัดการเรียนการสอนได้อย่างมีประสิทธิภาพ
5. พัฒนาระบบการบริหารจัดการให้มีคุณภาพ โดยการมีส่วนร่วมของบุคคลและทุกภาคส่วน
6. พัฒนาสภาพแวดล้อม และแหล่งเรียนรู้ทั้งในและนอกห้องเรียนให้มีบรรยากาศที่เอื้อต่อการเรียนรู้ และกลมกล่อมเกลาอุปนิสัยของนักเรียน

เป้าหมาย

นักเรียนของโรงเรียนเบญจมราชรังสฤษฎิ์ทุกคน เป็นผู้ใฝ่รู้ ใฝ่เรียน มีสุขภาพกาย และสุขภาพจิตที่สมบูรณ์
ปฏิบัติตนตามหลักธรรมทางศาสนาที่นับถือ มีค่านิยมที่ดีงาม มีทักษะในการดำเนินชีวิตบนพื้นฐานความเป็นไทย

คู่มือนักเรียน ผู้ปกครองและครู โรงเรียนเบญจมราชรังสฤษฎิ์ จัดทำขึ้นเพื่อประสานความเข้าใจระหว่างโรงเรียนและผู้ปกครอง เป็นสื่อกลางในการร่วมมือกันพัฒนานักเรียน เพราะการพัฒนานักเรียนให้เป็นคนดี คนเก่งและมีความสุขตามเจตนารมณ์ของพระราชบัญญัติการศึกษาแห่งชาติทุกประการนั้นต้องได้รับการดูแลสนับสนุนจากผู้ปกครองเป็นสำคัญ

โรงเรียนได้กำหนดระเบียบเกี่ยวกับกลุ่มบริหารวิชาการ กลุ่มบริหารงานบุคคล กลุ่มบริหารงบประมาณ และกลุ่มบริหารทั่วไป และกฎระเบียบต่าง ๆ ของโรงเรียน เพื่อเป็นแนวทางให้นักเรียนยึดถือและปฏิบัติตามระเบียบได้อย่างถูกต้องและเป็นแนวทางเดียวกัน ผู้ปกครองควรศึกษารายละเอียดต่าง ๆ ในคู่มือเพื่อจะได้ดูแลบุตรหลานให้ปฏิบัติตนให้ถูกต้องตามระเบียบของโรงเรียน สัมพันธ์กับการเป็นลูกเบญจมาฯ

หวังเป็นอย่างยิ่งว่า คู่มือนักเรียน ผู้ปกครอง และครู ประจำปีการศึกษา 2566 เล่มนี้ จะเป็นแนวปฏิบัติที่เป็นประโยชน์ต่อนักเรียนและผู้ปกครอง บนพื้นฐานหลักปรัชญาของเศรษฐกิจพอเพียงไปใช้ในการดำรงชีวิตต่อไป



(นายชัยชัย พุทธสุวรรณ)

ผู้อำนวยการโรงเรียนเบญจมราชรังสฤษฎิ์

สารบัญ

	หน้า		หน้า
ประวัติโรงเรียนเบญจมราชรังสฤษฎิ์	5	• กฎกระทรวง กำหนดความประพฤติของ	61
สมาคมศิษย์เก่าเบญจมราชรังสฤษฎิ์ ฉะเชิงเทรา	7	นักเรียนและนักศึกษา (ฉบับที่ 2) พ.ศ. 2562	
สมาคมผู้ปกครองและครูเบญจมราชรังสฤษฎิ์	8	• ระเบียบโรงเรียนเบญจมราชรังสฤษฎิ์	62
มูลนิธิ	9	ว่าด้วยการปกครองนักเรียน	
ทำเนียบผู้บริหารโรงเรียนเบญจมราชรังสฤษฎิ์	10	โรงเรียนเบญจมราชรังสฤษฎิ์ พ.ศ. 2566	
คณะผู้บริหารโรงเรียนเบญจมราชรังสฤษฎิ์	11	• ระเบียบปฏิบัติเกี่ยวกับเวลาเรียน	66
คณะกรรมการสถานศึกษาขั้นพื้นฐาน	12	• ระเบียบการไว้ทรงผมของนักเรียน	70
ผังบริเวณโรงเรียนเบญจมราชรังสฤษฎิ์	15	• ระเบียบการแต่งกายของนักเรียน	70
แผนภูมิโครงสร้างการบริหารงานโรงเรียนฯ	16	• ตัวอย่างการแต่งกายของนักเรียน	73
ฝ่ายบริหารวิชาการ	17	• งานสภานักเรียน	78
• แผนการจัดชั้นเรียน ปีการศึกษา 2566	18	• นักเรียนที่สังกัดคณะสี ประจำปีการศึกษา 2566	80
• โครงสร้างหลักสูตร	19	• ระเบียบโรงเรียนเบญจมราชรังสฤษฎิ์	81
• การวัดและประเมินผลการเรียน	39	ว่าด้วยคณะกรรมการเครือข่ายผู้ปกครอง พ.ศ. 2566	
ตามหลักสูตรแกนกลาง		• รางวัลเด็กดีศรีเบญจมาฯ	85
การศึกษาขั้นพื้นฐาน พุทธศักราช 2551		• ระเบียบการใช้ห้องประชุม	86
• ระเบียบรหัสวิชา	40	โรงเรียนเบญจมราชรังสฤษฎิ์	
• การตัดสินผลการเรียน	41	• ระเบียบการใช้สนามกีฬาโรงเรียนเบญจมราชรังสฤษฎิ์	87
• แผนภูมิแสดงการจบระดับ	42	• ระเบียบการขอใช้สนาม สถานที่จัดกิจกรรมการศึกษา	88
มัธยมศึกษาตอนต้น (ม.1 – ม.3)		โรงเรียนเบญจมราชรังสฤษฎิ์	
และตอนปลาย (ม.4 – ม.6)		ฝ่ายบริหารทั่วไป	89
• หลักฐานการศึกษา	43	• งานประชาสัมพันธ์	90
• งานบริการฝ่ายบริหารวิชาการ	44	• หมายเลขโทรศัพท์ที่ใช้ติดต่อภายในโรงเรียน	91
• กิจกรรมพัฒนาผู้เรียน	44	• งานอนามัยโรงเรียน	92
• งานแนะแนวการศึกษา	46	• งานโภชนาการ (อาหารกลางวัน)	93
• งานห้องสมุด	47	• งานบริการสาธารณสุขและกิจการชุมชน	94
• งานพัฒนาระบบงานประกันคุณภาพการศึกษา	48	• งานระบบควบคุมภายใน	95
• ศูนย์กีฬาโรงเรียนเบญจมราชรังสฤษฎิ์	50	• งานนักศึกษาวิชาทหาร	96
• ระเบียบการใช้สระว่ายน้ำ	50	• งานสหกรณ์โรงเรียน	100
ฝ่ายบริหารงบประมาณ	53	• งานธนาคารโรงเรียน	102
• งานการเงิน	54	บุคลากรโรงเรียนเบญจมราชรังสฤษฎิ์	103
• งานเทคโนโลยี	55	ปฏิทินโรงเรียนเบญจมราชรังสฤษฎิ์ ปีการศึกษา 2566	114
ฝ่ายบริหารงานบุคคล	57	ปฏิทินกิจกรรมภาคเรียนที่ 1 ปีการศึกษา 2566	116
• ประกาศกระทรวงศึกษาธิการ	58	ปฏิทินกิจกรรมภาคเรียนที่ 2 ปีการศึกษา 2566	121
เรื่อง ผู้ปกครองนักเรียน		ผลงานของโรงเรียนเบญจมราชรังสฤษฎิ์	124
• ระเบียบกระทรวงศึกษาธิการว่าด้วย	59	ที่ได้รับรางวัลยกย่องเชิดชูเกียรติ	
การลงโทษนักเรียนและนักศึกษา พ.ศ. 2548			
• กฎกระทรวง กำหนดความประพฤติของ	60		
นักเรียนและนักศึกษา พ.ศ. 2548			



ประวัติโรงเรียนเบญจมราชรังสฤษฎิ์

โรงเรียนเบญจมราชรังสฤษฎิ์ เป็นโรงเรียนประจำจังหวัดฉะเชิงเทรา ก่อตั้งขึ้นเมื่อวันที่ 20 มิถุนายน พ.ศ. 2435 เดิมชื่อโรงเรียนอนนต์ยาคม ตั้งอยู่ที่วัดสายชล ณ รังษี (วัดแหลมบน) ด้วยพระมหากษัตริย์คุณของพระบาทสมเด็จพระจุลจอมเกล้าเจ้าอยู่หัว ทรงโปรดเกล้าฯ ให้ตั้งโรงเรียนหลวงขึ้นและขยายการศึกษาออกสู่หัวเมือง ซึ่งขณะนั้นทรงโปรดเกล้าฯ ให้ย้ายที่ว่าการมณฑลปราจีนมาอยู่ที่ฉะเชิงเทรา และกระทรวงธรรมการได้ส่งขุนวิธานดรุกิจออกมาจัดการศึกษาในจังหวัดฉะเชิงเทราเป็นคนแรก จึงตั้งโรงเรียนอนนต์ยาคมเป็นโรงเรียนตัวอย่างจัดการศึกษาแบบโรงเรียนมูลสามัญศึกษา สอนชั้นมูลและชั้นประถม ต่อมาได้ย้ายมาตั้งที่วัดปิตุลาธิราชรังสฤษฎิ์ (วัดเมือง) เมื่อ พ.ศ. 2450 เพราะที่เก่าห่างไกลแหล่งชุมชน แต่โรงเรียนเดิมก็ยังเปิดสอนอยู่

เมื่อการศึกษาเจริญขึ้น จำนวนนักเรียนมีมากขึ้น ศาลาการเปรียญวัดเมืองที่ใช้เป็นที่เรียนไม่เพียงพอ จึงได้สร้างขึ้นอีกหลังหนึ่ง ต่อมาพระเจ้าบรมวงศ์เธอ กรมขุนมรุพงษ์ศิริพัฒน์ สมุหเทศาภิบาลมณฑล ได้ทรงปรารภว่า “จังหวัดนี้เป็นที่ตั้งศาลาการเปรียญ หากมีสถานศึกษาที่กว้างขวางและมั่นคงแล้ว กุลบุตร กุลธิดา ก็จะได้รับการอบรมสั่งสอนแพร่หลายออกไป คู่ควรกับความเจริญรุ่งเรืองของบ้านเมือง” จึงได้มีการสร้างโรงเรียนใหม่ขึ้น (บริเวณสระว่ายนํ้าของโรงเรียนในปัจจุบัน) โดยสร้างเสร็จเมื่อ พ.ศ. 2456 และได้นำความขึ้นกราบบังคมทูลขอพระราชทานนามโรงเรียนหลังนี้ เมื่อวันที่ 30 ธันวาคม พ.ศ. 2456 ว่า “เบญจมราชูทิศ”

เมื่อการศึกษาเจริญก้าวหน้าขึ้นเป็นลำดับ โรงเรียนเบญจมราชูทิศมีนักเรียนมากขึ้น สถานที่ไม่เพียงพอ ถึงแม้ว่าจะมีโรงเรียนวัดปิตุลาธิราชรังสฤษฎิ์อยู่แล้ว จึงสร้างโรงเรียนเพิ่มขึ้นอีกหลังหนึ่ง (บริเวณสนามฟุตบอลของโรงเรียนในปัจจุบัน) เมื่อก่อสร้างเสร็จ ได้รับพระมหากษัตริย์คุณโปรดเกล้าฯ พระราชทานนามว่า “ฉะเชิงเทรารังสฤษฎิ์”

ต่อมาในปี พ.ศ. 2478 หลวงอรรถวิชาสรวร ซึ่งดำรงตำแหน่งครูใหญ่ และรั้งตำแหน่งข้าหลวงตรวจการศึกษาธิการ ได้ปรึกษากับนายสุบิน พิมพ์พะจันทร์ ธรรมการจังหวัด เห็นว่า โรงเรียนเบญจมราชูทิศและโรงเรียนฉะเชิงเทรา รังสฤษฎิ์สร้างมานานปี ชำรุดทรุดโทรมลงมาก นักเรียนก็เพิ่มมากขึ้น ควรจะยุบโรงเรียนทั้งสองหลัง แล้วปลูกสร้างขึ้นใหม่ในที่ดินทรัพย์สินส่วนพระมหากษัตริย์และรวมชื่อโรงเรียนทั้งสองหลัง ตั้งเป็นชื่อใหม่ว่า “เบญจมฉะเชิงเทรา” เมื่อเสนอกระทรวงธรรมการก็เห็นชอบด้วย แต่ให้นามใหม่ว่า “เบญจมราชรังสฤษฎิ์” โดยใช้นามเดิมของโรงเรียนเก่าทั้งสองมารวมกัน

เมื่อจะเริ่มโครงการ หลวงอรรถวิชาสรวรได้รับคำสั่งให้ย้ายไปดำรงตำแหน่งเลขาธิการกรมการศาสนา และแต่งตั้ง นายศิริพล (ย้อย) วรสินธุ์ มาดำรงตำแหน่งครูใหญ่แทน และได้เริ่มรื้อโรงเรียนทั้งสองหลังและก่อสร้างโรงเรียนหลังใหม่ ในระหว่างที่ไม่มีอาคารเรียนนั้น ครูจำนวน 13 คน นักเรียน 310 คน ได้รับเมตตาจัดจาก ร.อ.หลวงกำจัด ไพริน ผู้บังคับกองพันทหารช่างที่ 2 ให้ใช้เรือนนอนทหาร 1 หลัง เป็นสถานศึกษา

เมื่อสร้างเสร็จ พล.ร.อ.หลวงสินธุ์สงครามชัย (สินธุ์ กมลนาวิน) รัฐมนตรีว่าการกระทรวงธรรมการ ได้มาเป็นประธานพิธีชักแพรเปิดป้ายนามโรงเรียน มีชื่อเต็มว่า โรงเรียนประจำจังหวัดฉะเชิงเทรา “เบญจมราชรังสฤษฎิ์” เมื่อวันที่ 22 มิถุนายน พ.ศ. 2482 ต่อมาเมื่อประกาศกระทรวงศึกษาธิการ เรื่อง การเปลี่ยนชื่อโรงเรียนรัฐบาล

เพื่อความเหมาะสม ตามหนังสือกระทรวงศึกษาธิการ ที่ 16542/2494 ลงวันที่ 20 มิถุนายน พ.ศ. 2494 โดยเปลี่ยนชื่อจากเดิมเป็นโรงเรียนประจำจังหวัดฉะเชิงเทรา “เบญจมาราชรังสฤษฎ์” จังหวัดฉะเชิงเทรา และต่อมาได้มีการเปลี่ยนแปลงและปรับปรุงตามลำดับดังนี้

- พ.ศ. 2496 เป็นโรงเรียนมัธยมวิสามนูปแบบประสม เป็นโรงเรียนแห่งแรกของประเทศไทยที่ได้รับการปรับปรุงด้านการศึกษา
- พ.ศ. 2501 กระทรวงศึกษาธิการเปลี่ยนชื่อเป็น “โรงเรียนเบญจมาราชรังสฤษฎ์ ฉะเชิงเทรา” สืบมาจนปัจจุบัน เปิดสอนระดับเตรียมอุดมศึกษาแผนกวิทย์แบบสหศึกษา
- พ.ศ. 2511 เข้าโครงการโรงเรียนมัธยมศึกษาแบบประสม (ค.ม.ส.) รุ่นที่ 2 เป็นโรงเรียนที่ 7 ของโครงการในระดับมัธยมศึกษาตอนต้น
- พ.ศ. 2535 (30 เมษายน 2535) สมเด็จพระเทพรัตนราชสุดาฯ สยามบรมราชกุมารี เสด็จพระราชดำเนินทรงวางศิลาฤกษ์อาคารอนุสรณ์ 60 พรรษา สมเด็จพระนางเจ้าสิริกิติ์ ทรงเททองหล่อพระพุทธรูปพุทธโสธร และทรงเปิดอาคารเฉลิมพระเกียรติสมเด็จพระเทพรัตนราชสุดาฯ สยามบรมราชกุมารี
- พ.ศ. 2536 (4 มกราคม 2536) พระพรหมคุณาภรณ์ ทำพิธียกศิลาฤกษ์อาคารเบญจมาฯ อนุสรณ์ 100 ปี
- พ.ศ. 2541 จัดตั้งสหวิทยาเขตชื่อ “สหวิทยาเขตเบญจมาฯ ฉะเชิงเทรา” ประกอบด้วย 8 โรงเรียน คือ
1. โรงเรียนเบญจมาราชรังสฤษฎ์
 2. โรงเรียนเบญจมาราชรังสฤษฎ์ 2
 3. โรงเรียนเบญจมาราชรังสฤษฎ์ 3
 4. โรงเรียนเบญจมาราชรังสฤษฎ์ 4
 5. โรงเรียนเบญจมาราชรังสฤษฎ์ 5
 6. โรงเรียนวิทยาราชภูวรังสรรค์
 7. โรงเรียนกอนแก้วพิทยาคม
 8. โรงเรียนศึกษาพิเศษฉะเชิงเทรา

ต่อมาได้มีพระราชบัญญัติระเบียบบริหารราชการกระทรวงศึกษาธิการ พ.ศ. 2546 และกฎกระทรวงแบ่งส่วนราชการ มีการจัดระเบียบบริหารราชการ เขตพื้นที่การศึกษา จึงได้กำหนดให้โรงเรียนเบญจมาราชรังสฤษฎ์ อยู่ในสำนักงานเขตพื้นที่การศึกษามัธยมศึกษา เขต 6

พ.ศ. 2547 (27 เมษายน 2547) สมเด็จพระเทพรัตนราชสุดาฯ สยามบรมราชกุมารี เสด็จพระราชดำเนินทรงเปิดพระบรมราชานุสาวรีย์พระบาทสมเด็จพระจุลจอมเกล้าเจ้าอยู่หัว อาคารเฉลิมพระเกียรติ 6 รอบพระชนมพรรษา และอาคารเบญจมาฯ อนุสรณ์ 100 ปี เฉลิมพระเกียรติสมเด็จพระนางเจ้าฯ พระบรมราชินีนาถ 60 พรรษา

พ.ศ. 2561 สำนักงานเขตพื้นที่การศึกษามัธยมศึกษา เขต 6 จัดตั้งสหวิทยาเขตเบญจมาราชรังสฤษฎ์ ประกอบด้วย 7 โรงเรียน คือ

1. โรงเรียนเบญจมาราชรังสฤษฎ์
2. โรงเรียนเบญจมาราชรังสฤษฎ์ 2
3. โรงเรียนเบญจมาราชรังสฤษฎ์ 3 ชนะสงสารวิทยา
4. โรงเรียนเบญจมาราชรังสฤษฎ์ 5
5. โรงเรียนวัดเปี่ยมนิโครธาราม
6. โรงเรียนบางคล้าพิทยาคม
7. โรงเรียนบางปะกง “บวรวิทยายน”

พ.ศ. 2564 โรงเรียนเบญจมาราชรังสฤษฎ์ สังกัดสำนักงานเขตพื้นที่การศึกษามัธยมศึกษาฉะเชิงเทรา ตามประกาศกระทรวงศึกษาธิการ (ศธ.) เรื่อง การกำหนดและแก้ไขเปลี่ยนแปลงเขตพื้นที่การศึกษามัธยมศึกษา ซึ่งมีคำสั่งเพิ่มสำนักงานเขตพื้นที่การศึกษามัธยมศึกษา (สพม.) อีก 20 เขต ซึ่งขณะนี้ มี สพม. รวม 62 เขต

สมาคมศิษย์เก่าเบญจมาราชรังษฤษฎี ฉะเชิงเทรา

วันก่อตั้ง 16 สิงหาคม 2503

นายกสมาคมฯ นายประโยชน์ โสรัจจกิจ (พ.ศ. 2565 - ปัจจุบัน)

วัตถุประสงค์

1. เพื่อสนับสนุนกิจกรรมและเผยแพร่ชื่อเสียงเกียรติคุณของโรงเรียนเบญจมาราชรังษฤษฎี
2. เพื่อเป็นแหล่งรวมศูนย์กลางการติดต่อ ศูนย์ข้อมูลศิษย์เก่าทุกรุ่น ทั้งครู - อาจารย์ทุกท่าน
3. เพื่อร่วมกิจกรรมต่าง ๆ ซึ่งยังให้เกิดความสมัครสมานสามัคคีระหว่างสมาชิกศิษย์เก่า และครู - อาจารย์
4. เพื่อส่งเสริมสนับสนุนให้ศิษย์เก่าได้กลับมาร่วมพัฒนาและช่วยเหลือโรงเรียนตามสมควร เช่น จัดให้ความช่วยเหลือทางวิชาการ จัดหาวัสดุและอุปกรณ์ส่งเสริมการเรียนการสอน และทุนการศึกษา
5. เพื่อส่งเสริม พัฒนา เผยแพร่ด้านวิชาการทั้งในและนอกโรงเรียน การกีฬา การรักษาสภาพอนามัย วัฒนธรรม จารีตประเพณีอันดีงามของท้องถิ่น

กิจกรรมและผลงานของสมาคม ตลอดเวลาที่สมาคมได้ก่อตั้งมานับได้ 63 ปี ประมวลได้ดังนี้

1. จัดงานวันสถาปนาโรงเรียนทุกวันที่ 20 มิถุนายน ของทุกปี โดยศิษย์เก่ารุ่นต่าง ๆ เป็นเจ้าภาพเลี้ยงอาหารกลางวันนักเรียนทั้งโรงเรียน
2. จัดให้มีการพบปะสังสรรค์ระหว่างรุ่น โดยร่วมกันจัดงานคืนสู่เหย้าชาวเบญจมาฯ เป็นประจำทุกปี เพื่อหารายได้สนับสนุนด้านการศึกษาแก่โรงเรียน
3. ได้ร่วมกันสร้างถาวรวัตถุให้แก่โรงเรียน เช่น หอนาฬิกาภุชฉัตรกังวาน ห้องเรียนอัจฉริยะให้ทุกกลุ่มสาระการเรียนรู้ ห้องปฏิบัติการทางภาษา ห้องเรียนคอมพิวเตอร์ เรือนยู่โต อุปกรณ์ส่งเสริมการเรียนการสอน ฯลฯ
4. จัดมอบทุนการศึกษาทุนเบญจมาฯ การุณย์ ให้แก่นักเรียนที่เรียนดี นักเรียนที่ขาดแคลนทุนทรัพย์ เป็นประจำทุกปี
5. จัดให้มีการแข่งขันกอล์ฟสามัคคีน้องพี่น้ำเงิน - เหลืองทุกปี เพื่อกระชับความสัมพันธ์ระหว่างรุ่นพี่ รุ่นน้อง และจัดหารายได้ไว้เป็นทุนในการจัดงานคืนสู่เหย้าชาวเบญจมาฯ
6. การจัดการแข่งขันแรลลี่สามัคคี เพื่อกระชับความสัมพันธ์ระหว่างศิษย์เก่า ศิษย์ปัจจุบัน คุณครู และผู้ปกครอง และจัดหารายได้เพื่อให้นักเรียนที่ขอรับการสนับสนุน



ความหมายและสัญลักษณ์

เครื่องหมายของสมาคมมีลักษณะเป็นรูปพระเกี้ยว มีเลข ๕ อยู่ใต้รูปพระเกี้ยว ถัดไปมีอักษรภาษาไทยว่า “บ.จ.” และถัดลงไปอีกบรรทัดมีข้อความว่า “สมาคมศิษย์เก่า” และถัดลงไปบรรทัดล่างสุดมีข้อความว่า “เบญจมาราชรังษฤษฎี ฉะเชิงเทรา” สลับลี้น้ำเงิน - เหลือง

ชื่อ สมาคมศิษย์เก่าเบญจมาราชรังษฤษฎี ฉะเชิงเทรา อักษรย่อ “สบจ”

ชื่อ ภาษาอังกฤษ “Bencharacharungsarit Chachoengsao Alumni Association”
ย่อเป็นภาษาอังกฤษว่า “BCA”

สมาคมผู้ปกครองและครูเบญจมาชราชรั้งสฤษฎ์

ผู้ก่อตั้ง พลเรือเอกอนันต์ เนตรโรจน์ (นายกสมาคมฯ คนแรก พ.ศ. 2518 - 2519)

นายกสมาคมฯ พ.ต.อ.นิพนธ์ คล้ายสิงห์

วัตถุประสงค์

1. เพื่อสร้างเสริมความเข้าใจ และความสัมพันธ์อันดีระหว่างผู้ปกครองและครูในการศึกษาอบรมนักเรียน ให้มีความกตัญญูตเวที มีระเบียบวินัย อยู่ในศีลธรรม จริยธรรม และวัฒนธรรมอันดีงาม เป็นพลเมืองที่ดีของชาติ
2. เพื่อแลกเปลี่ยนความคิดเห็น ประสบการณ์ ส่งเสริมความรู้ในการพัฒนาการศึกษาและแก้ไขปัญหา ทั้งในและนอกสถานศึกษา
3. เพื่อส่งเสริมกิจกรรม สวัสดิการ สวัสดิภาพ สุขภาพ และอาชีพ ของนักเรียนและครูให้มีความสามารถ ในการเรียนรู้ตลอดชีวิต
4. เพื่อร่วมมือประสานกับโรงเรียน จัดให้ความช่วยเหลือทางวิชาการ พัสดุ สิ่งก่อสร้างและสาธารณูปโภค สนับสนุนการเรียนการสอน ตลอดจนให้ทุนการศึกษาแก่นักเรียนดีเด่นหรือขาดแคลนทุนทรัพย์
5. เพื่อรณรงค์ต่อต้าน ป้องกันนักเรียนให้ห่างไกลจากอบายมุขและยาเสพติดทุกชนิด
6. เพื่อดำเนินการอื่นใดอันพึงกระทำเกี่ยวกับพิธีการ การกุศล การสาธารณประโยชน์ และการสังคมสงเคราะห์ ที่คณะกรรมการเห็นสมควร
7. ดำเนินการบรรดาเรื่องต่าง ๆ ที่เกี่ยวข้อง เพื่อที่จะบรรลุผลสำเร็จตามวัตถุประสงค์ของสมาคมฯ ดังกล่าวข้างต้นทุกข้อ ยกเว้น กิจกรรมที่เกี่ยวข้องกับการเมือง

ผลงานและกิจกรรม

นับแต่สมาคมฯ ได้ก่อตั้งมาจนถึงปัจจุบัน คณะกรรมการบริหารได้สละเวลาอันมีค่า กำลังกาย กำลังทรัพย์ ช่วยเหลือกิจการสมาคมฯ ร่วมมือกับทางโรงเรียนดำเนินกิจกรรมที่ส่งเสริมสนับสนุนให้เกิดความเจริญก้าวหน้า ด้านการศึกษาของนักเรียนและครู พอสรุปได้ดังนี้

1. ส่งเสริมด้านวิชาการ โดยการสนับสนุนค่าใช้จ่ายด้านวัสดุอุปกรณ์การสอน และการจัดกิจกรรมต่าง ๆ ของโรงเรียน
2. ส่งเสริมการศึกษา อุปกรณ์การศึกษา สนับสนุนให้มีการฝึกฝน การแข่งขัน และมอบรางวัลแก่นักกีฬา ที่นำชื่อเสียงมาสู่โรงเรียน
3. ให้ทุนการศึกษาและทุนอาหารกลางวันแก่นักเรียนที่ยากจนเป็นประจำทุกปี
4. สนับสนุนโครงการต่าง ๆ ของโรงเรียนที่เป็นประโยชน์ทางการศึกษาของนักเรียนและครู การดำเนินงานของสมาคม มุ่งเน้นที่จะให้เกิดผลประโยชน์แก่นักเรียน ครู และโรงเรียน

ความหมายและสัญลักษณ์

ชื่อภาษาไทย “สมาคมผู้ปกครองและครูเบญจมาชราชรั้งสฤษฎ์” ชื่อย่อ “ส.ป.ค.บ.”

ชื่อภาษาอังกฤษ “Parents & Teacher Benchamaracharungsarit Association” ชื่อย่อ “P.T.B.A.”



ตราสมาคม

รูปร่างกลมนอกเขียนชื่อว่า “สมาคมผู้ปกครองและครูเบญจมาชราชรั้งสฤษฎ์”
วงกลมรอบในมีรูปมือผู้ปกครองกับครูจับกัน และคำขวัญว่า “เพื่อนักเรียน”

ความหมาย

สมาคมผู้ปกครองและครูเบญจมาชราชรั้งสฤษฎ์ เป็นความร่วมมือของผู้ปกครองและครู เพื่อการดูแลและพัฒนานักเรียน

มูลนิธิ

ประธานมูลนิธิฯ นายสุทนต์ พรหมนิม

1. มูลนิธิเบญจมาราชรั้งสฤษฎ์ (มีชื่อย่อว่า ม.น.บ.จ.)

ข้อ 1. ความเป็นมา ด้วยมีผู้ศรัทธาบริจาคเงินก่อตั้งมูลนิธิเพื่อช่วยการศึกษาของนักเรียนโรงเรียนเบญจมาราชรั้งสฤษฎ์ฉะเชิงเทรา และโรงเรียนเบญจมาราชรั้งสฤษฎ์ 2, 3, 5 จดทะเบียนเป็นนิติบุคคลเมื่อ พ.ศ. 2535

ข้อ 2. วัตถุประสงค์ของมูลนิธิมี 9 ข้อ ดังนี้

- (1) เพื่อเป็นทุนการศึกษาแก่นักเรียนผู้ขาดแคลน หรือเรียนดี และมีความประพฤติดี
- (2) เพื่อให้เป็นค่าเครื่องแต่งกาย และหรือค่าอาหารกลางวันแก่นักเรียนผู้ขาดแคลน
- (3) เพื่อสงเคราะห์นักเรียนผู้เจ็บไข้ ไรที่พึ่ง และขาดแคลน
- (4) เพื่อให้เป็นรางวัลแก่นักเรียนที่เรียนดี ความประพฤติดี
- (5) เพื่อเป็นทุนการศึกษาแก่นักเรียนที่เรียนดี และความประพฤติดีที่ได้ไปศึกษาต่อชั้นอุดมศึกษา
- (6) เพื่อให้เป็นการพัฒนาใจนักเรียน ให้ถึงพร้อมด้วยจริยธรรม
- (7) เพื่อให้เป็นการบำเพ็ญกุศล ทำทักษิณาทานแก่ผู้บริจาคเงินก่อตั้งมูลนิธิ หรือแก่ญาติผู้ล่วงลับ
- (8) เพื่อซ่อมสร้างและบำรุง ซื่อสิ่งต่าง ๆ ที่เป็นสมบัติของโรงเรียน
- (9) ดำเนินการเพื่อสาธารณประโยชน์ หรือร่วมมือกับองค์กรการกุศลอื่น ๆ เพื่อสาธารณประโยชน์ และสงเคราะห์ตามเงื่อนไขของผู้ก่อตั้งมูลนิธิ ทั้งนี้ไม่เกี่ยวกับการเมือง

ข้อ 3. สำนักงานตั้งอยู่ ณ โรงเรียนเบญจมาราชรั้งสฤษฎ์ บริหารงานโดยมีคณะกรรมการบริหารมูลนิธิ จำนวน 15 คน อยู่ในวาระละ 4 ปี

2. มูลนิธิช่วยนักเรียนในฉะเชิงเทรา (ม.น.ฉ.)

ข้อ 1. ความเป็นมา เกิดขึ้นด้วยผู้มีจิตศรัทธาบริจาคเงินก่อตั้งมูลนิธิเพื่อการศึกษาของนักเรียนในจังหวัดฉะเชิงเทรา จดทะเบียนเป็นนิติบุคคลเมื่อ พ.ศ. 2515

ข้อ 2. มีวัตถุประสงค์ 7 ข้อ ดังนี้

- (1) เพื่อเป็นทุนการศึกษาแก่นักเรียนผู้ขาดแคลน หรือเรียนดี และความประพฤติดี
- (2) เพื่อให้เป็นรางวัลแก่นักเรียนที่เรียนดี ความประพฤติดี และทำประโยชน์ให้แก่โรงเรียน
- (3) เพื่อเป็นทุนการศึกษาแก่นักเรียนที่เรียนดีและความประพฤติดี ไปศึกษาต่อใน “วิทยาลัย” “มหาวิทยาลัย” และ “ต่างประเทศ”
- (4) เพื่อให้เป็นค่าเครื่องแต่งกายหรือค่าอาหารกลางวันแก่นักเรียนผู้ขาดแคลน
- (5) เพื่อให้เป็นการสงเคราะห์แก่นักเรียนผู้เจ็บไข้ ไรที่พึ่ง
- (6) เพื่อให้เป็นการพัฒนาใจนักเรียนให้ถึงพร้อมด้วยจริยธรรม
- (7) เพื่อให้เป็นการปฏิบัติการสาธารณกุศล และการสงเคราะห์ตามวัตถุประสงค์ของผู้ก่อตั้งมูลนิธิ ทั้งนี้ไม่เกี่ยวกับการเมือง

ข้อ 3. สำนักงานตั้งอยู่ ณ โรงเรียนเบญจมาราชรั้งสฤษฎ์ ปัจจุบันมีนายสุชุม ตั้งกังพานิช เป็นผู้จัดการมูลนิธิฯ บริหารงานโดยมีคณะกรรมการบริหารมูลนิธิจำนวน 15 คน อยู่ในวาระละ 4 ปี

นักเรียนที่ขาดแคลนทุนทรัพย์และมีความประสงค์จะขอรับทุน ให้ติดต่อขอรับแบบขอทุนการศึกษาจากครูประจำชั้น หรือครูแนะแนวทางในเดือนมิถุนายนของทุกปี เพื่อคณะกรรมการบริหารมูลนิธิฯ จะได้พิจารณาจัดสรรเงินทุนการศึกษาต่อไป

ทำเนียบผู้บริหารโรงเรียนเบญจมราชรังสฤษฎิ์

1. นายเปลก	ไม่พบหลักฐาน
2. ชุนกิตติวิทย์ (ฮะเซียง ตีระวงนิช)	18 มี.ค. 2455
3. ชุนพูลคุณสมบัติ (สวาสดี คัยนันทน)	15 ส.ค. 2462
4. ชุนอภิรามจรรยา (ลำดวน สมิตัย)	16 ก.พ. 2466
5. นายประเสริฐ (เซ่งฮั่ว ปาณทุรังคานนท์)	18 มี.ค. 2470
6. นายสุบิน พิมพ์ะจันทร์	28 ก.พ. 2473
7. หลวงอาจิวชาสรร (ทอง ชัยปาณี)	1 พ.ค. 2477
8. นายศิริพล (ย่อย) วรสินธุ์	23 ต.ค. 2479
9. นายชอบ จุลศรีไควล์ (รักษาราชการแทน)	22 พ.ย. 2488
10. นายสุรินทร์ สรสิริ	19 เม.ย. 2489
11. นายมงคลชัย เหมริต	1 ก.ย. 2490
12. นายเทพ เวชพงศ์	12 ส.ค. 2493
13. นายไพบูลย์ รัตนมังคละ	10 ก.พ. 2496
14. นายชวน สุวรรณรณ	1 มิ.ย. 2499
15. นายชื่น เรืองเวช	1 พ.ค. 2507
16. นายอุเทน เจริญกุล	1 ต.ค. 2509
17. นายเสนาะ จันทร์สุริยา	1 พ.ย. 2517
18. นายกมล อธิสภา	24 ก.ค. 2519
19. นายถนอม ทัพพิพงษ์	7 มิ.ย. 2520
20. นายจงกล เมธาจารย์	27 ต.ค. 2520
21. นายพัลลภ พัฒนโสภณ	12 พ.ย. 2522
22. นายสมศักดิ์ ศรีสุวรรณ	12 พ.ย. 2527
23. นายเฟดิม สุวรรณโพธิ์	7 ธ.ค. 2530
24. นายอร่าม รังสินธุ์	19 ต.ค. 2533 - 2541
25. นายบุญส่ง ชิตตระกูล	9 ม.ค. 2541 - 9 ธ.ค. 2542
26. นายสมบูรณ์ ภูวสินธุ์	20 ม.ค. 2543 - 2547
27. นายอำนาจ เดชสุภา	1 ต.ค. 2547 - 30 ก.ย. 2557
28. นายชาติชาย พิภสุวรรณ	5 มิ.ย. 2558 - 30 ก.ย. 2559
29. นายวีระชัย ตนานนท์ชัย	9 มี.ค. 2560 - 30 ก.ย. 2562
30. นายศักดิ์เดช จุมนี	18 มี.ค. 2563 - 30 ก.ย. 2564
31. นายชัชชัย พุทธสุวรรณ	1 ต.ค. 2564 - ปัจจุบัน

คณะผู้บริหาร โรงเรียนเบญจมราชรังสฤษฎิ์



นายชัยชัย พุทธสุวรรณ
ผู้อำนวยการโรงเรียนเบญจมราชรังสฤษฎิ์



นางสาวทิพย์วัลย์ นุ่มประเสริฐ
รองผู้อำนวยการฝ่ายบริหารทั่วไป



นางอำไพ วัฒนเหลืออรุณ
รองผู้อำนวยการฝ่ายบริหารวิชาการ



นางอติษฐาน เชื้อโปน
รองผู้อำนวยการฝ่ายบริหารงานบุคคล



นางสุชาดา พงษ์น้อย
รองผู้อำนวยการฝ่ายบริหารงบประมาณ

คณะกรรมการสถานศึกษาขั้นพื้นฐาน โรงเรียนเบญจมราชรังสฤษฎิ์

1. นายวีระชัย	ตนานนท์ชัย	ประธานคณะกรรมการสถานศึกษาขั้นพื้นฐาน
2. นายทบทวน	ชำนาญคำ	ผู้ทรงคุณวุฒิ
3. นายบุญทวี	สุขรัตน์อมรกุล	ผู้ทรงคุณวุฒิ
4. นายพิศาล	กสิผล	ผู้ทรงคุณวุฒิ
5. นายสุทธินันท์	อากาศสมบัติ	ผู้ทรงคุณวุฒิ
6. นายณัฐสิทธิ์	รุ่งเดช	ผู้ทรงคุณวุฒิ
7. นายรุจน์	ไชยฤทธิ์	ผู้ทรงคุณวุฒิ
8. พระราชภานุภาพิธาน วิ.		ผู้แทนองค์กรศาสนา
9. พระครูโฆสิตปิยธรรม		ผู้แทนองค์กรศาสนา
10. นายพงศธร	ถาวรวงศ์	ผู้แทนองค์กรปกครองส่วนท้องถิ่น
11. นายสมนึก	ทักษิณา	ผู้แทนองค์กรชุมชน
12. นายปัญญา	ลิวะโมกข์	ผู้แทนศิษย์เก่า
13. นายวรวิทย์	พาลพ่าย	ผู้แทนครู
14. นางนิตยา	กวีชัยสมบุญ	ผู้แทนผู้ปกครอง
15. นายชัชชัย	พุทธสุวรรณ	กรรมการและเลขานุการ

การเรียนรู้เด่น

เป็นคนดี

ก้าวทันมาตราชั้นสากล

มีความสุข

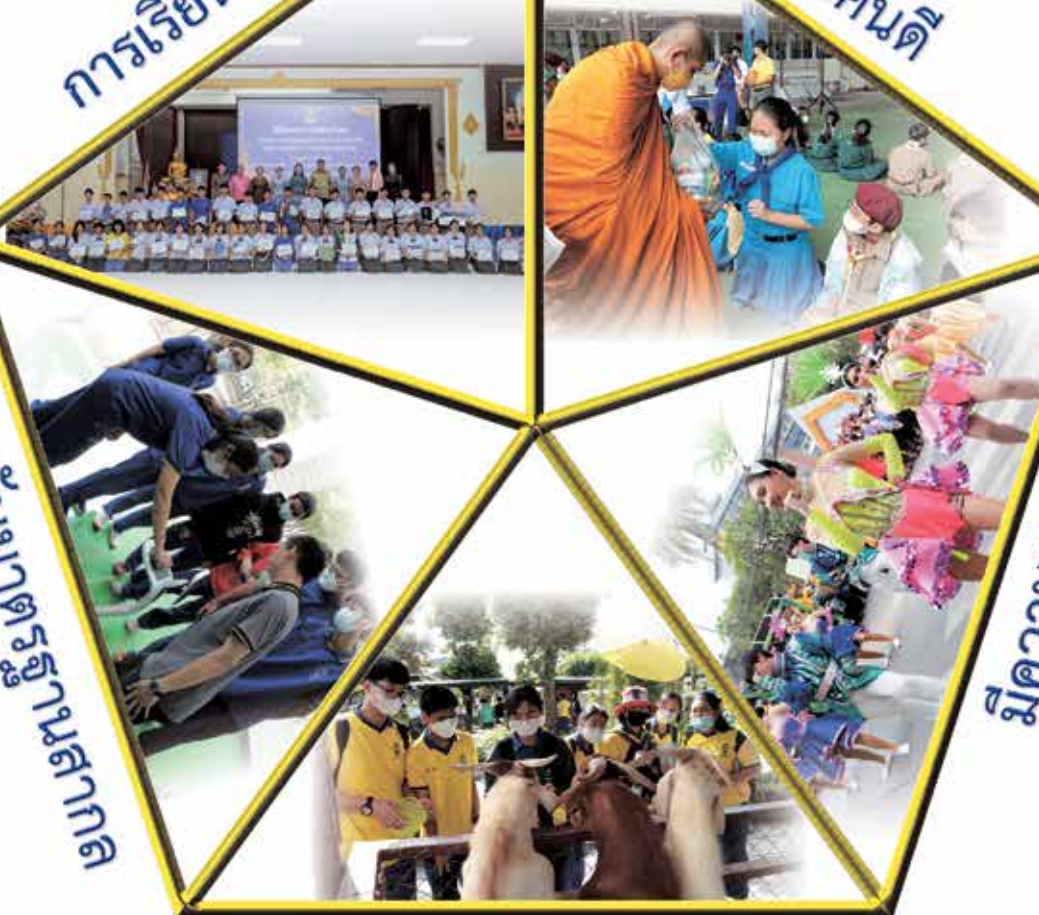

สนุกกับกิจกรรมสร้างสรรค์

เบญจมาฯ สมนามงามสง่า การศึกษาล้ำเลิศเทิดศักดิ์ศรี



ผังบริเวณโรงเรียนบุญมาราษฎร์ อําเภอเมือง จังหวัดฉะเชิงเทรา

ทิศทาง



- สัญลักษณ์ย่อ
- ชมรมครูเก่า
 - แท็งค์เก็บน้ำ
 - ตู้สแกนนิ้ว
 - บ้านพักครู
 - เสาธง หอนาฬิกา
 - พระรูปรัชกาลที่ 5
 - หอพระ
 - ต้นไม้ใหญ่

พื้นที่ประมาณ 33 ไร่ 3 งาน 93 ตารางวา

222 ถนนชุมพล ตำบลหน้าเมือง อําเภอเมือง จังหวัดฉะเชิงเทรา 24000 Tel.038511249

แผนภูมิโครงสร้างการบริหารงานโรงเรียนเบญจมราชรังสฤษฎิ์

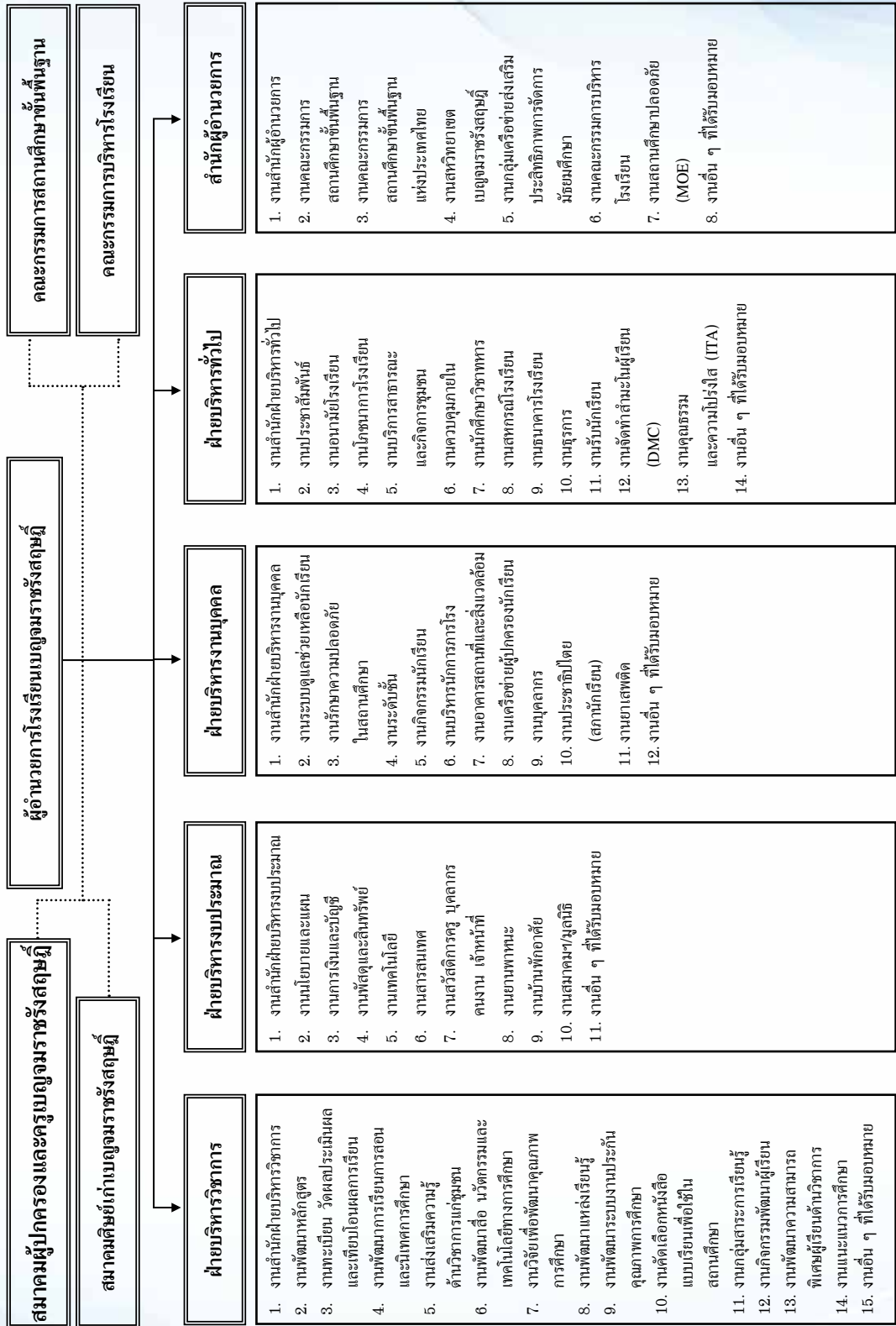



ฝ่ายบริหารวิชาการ

วิสัยทัศน์

เรียนอย่างมีความสุข สนุกกับการค้นคว้า
ก้าวหน้าทันเทคโนโลยี เป็นคนดีของสังคม

พันธกิจ

1. พัฒนาการจัดการเรียนการสอนโดยเน้นผู้เรียนเป็นสำคัญ
เพื่อให้เกิดสุขภาวะและจริยธรรม
2. พัฒนาแหล่งเรียนรู้ในโรงเรียนให้ทันสมัยเพียงพอ
3. ส่งเสริมและสนับสนุนผู้ที่มีความสามารถด้านต่าง ๆ
ให้พัฒนาความสามารถได้เต็มศักยภาพ



แผนการจัดชั้นเรียน ปีการศึกษา 2566

ชั้น	จำนวนห้องเรียน	จำนวนนักเรียน	รวม
ม.1	13	504	1,508
ม.2	13	498	
ม.3	13	506	
ม.4	17	656	1,999
ม.5	17	659	
ม.6	17	684	
รวม	90	3,507	3,507
ครู	-	-	170
นักการภารโรง	-	-	2

กำหนดเวลาเรียน

ห้องเรียนปกติ สัปดาห์ละ 5 วัน วันจันทร์ - วันศุกร์

วันละ 8 คาบ คาบละ 50 นาที

- 08.05 น. เพลงโรงเรียน
- 08.10 น. เข้าแถวเคารพธงชาติ
- 08.20 น. พบครูที่ปรึกษา
- 08.40 น. เริ่มเรียนคาบเรียนที่ 1
- 15.20 น. เลิกเรียนคาบเรียนที่ 8

ห้องเรียนพิเศษ สัปดาห์ละ 5 วัน วันจันทร์ - วันศุกร์

วันละ 9 คาบ คาบละ 50 นาที

- 08.05 น. เพลงโรงเรียน
- 08.10 น. เข้าแถวเคารพธงชาติ
- 08.20 น. พบครูที่ปรึกษา
- 08.40 น. เริ่มเรียนคาบเรียนที่ 1
- 16.10 น. เลิกเรียนคาบเรียนที่ 9

ม.1, 2, 5 พักกลางวันคาบ 4 เวลา 11.10 - 12.00 น.

ม.3, 4, 6 พักกลางวันคาบ 5 เวลา 12.00 - 12.50 น.

**โครงสร้างหลักสูตรโรงเรียนเบญจมราชรังสฤษฎิ์
ระดับมัธยมศึกษาตอนต้น ปี 2566 - 2568 (ห้องเรียนพิเศษวิทยาศาสตร์ เทคโนโลยีและสิ่งแวดล้อม) ห้อง 1 - 3**

ชั้นมัธยมศึกษาปีที่ 1 ปีการศึกษา 2566				ชั้นมัธยมศึกษาปีที่ 2 ปีการศึกษา 2567				ชั้นมัธยมศึกษาปีที่ 3 ปีการศึกษา 2568			
ภาคเรียนที่ 1		ภาคเรียนที่ 2		ภาคเรียนที่ 1		ภาคเรียนที่ 2		ภาคเรียนที่ 1		ภาคเรียนที่ 2	
รหัส	รายวิชา	นท	รหัส	รายวิชา	นท	รหัส	รายวิชา	นท	รหัส	รายวิชา	นท
พ21101	วิชาไทยพื้นฐาน 1	1.5	พ21102	วิชาไทยพื้นฐาน 2	1.5	พ22101	วิชาไทยพื้นฐาน 3	1.5	พ23101	วิชาไทยพื้นฐาน 4	1.5
ค21101	คณิตศาสตร์พื้นฐาน 1	1.5	ค21102	คณิตศาสตร์พื้นฐาน 2	1.5	ค22101	คณิตศาสตร์พื้นฐาน 3	1.5	ค23101	คณิตศาสตร์พื้นฐาน 4	1.5
ว21101	วิทยาศาสตร์พื้นฐาน 1	1.5	ว21102	วิทยาศาสตร์พื้นฐาน 2	1.5	ว22101	วิทยาศาสตร์พื้นฐาน 3	1.5	ว23101	วิทยาศาสตร์พื้นฐาน 4	1.5
ส21101	สังคมศึกษาพื้นฐาน 1	1.5	ส21102	สังคมศึกษาพื้นฐาน 2	1.5	ส22101	สังคมศึกษาพื้นฐาน 3	1.5	ส23101	สังคมศึกษาพื้นฐาน 4	1.5
ส21103	ประวัติศาสตร์ 1	0.5	ส21104	ประวัติศาสตร์ 2	0.5	ส22103	ประวัติศาสตร์ 3	0.5	ส23103	ประวัติศาสตร์ 4	0.5
พ21101	สุขศึกษา/ศึกษาศาสตร์พื้นฐาน 1	1.0	พ21102	สุขศึกษา/ศึกษาศาสตร์พื้นฐาน 2	1.0	พ22101	สุขศึกษา/ศึกษาศาสตร์พื้นฐาน 3	1.0	พ23101	สุขศึกษา/ศึกษาศาสตร์พื้นฐาน 4	1.0
ค21101	ศิลปะพื้นฐาน 1	1.0	ค21102	ศิลปะพื้นฐาน 2	1.0	ค22101	ศิลปะพื้นฐาน 3	1.0	ค23101	ศิลปะพื้นฐาน 4	1.0
ว21103	เทคโนโลยีและวิทยาการคำนวณ 1	1.0	ว21101	การงานอาชีพพื้นฐาน 1	1.0	ว22103	เทคโนโลยีและวิทยาการคำนวณ 2	1.0	ว23103	เทคโนโลยีและวิทยาการคำนวณ 3	1.0
อ21101	ภาษาอังกฤษพื้นฐาน 1	1.5	อ21102	ภาษาอังกฤษพื้นฐาน 2	1.5	อ22101	ภาษาอังกฤษพื้นฐาน 3	1.5	อ23101	ภาษาอังกฤษพื้นฐาน 4	1.5
อ21201	วิชาเพิ่มเติม	7.0	อ21202	วิชาเพิ่มเติม	7.0	อ22201	วิชาเพิ่มเติม	7.0	อ23201	วิชาเพิ่มเติม	7.0
อ21201	Listening & Speaking 1	1.0	อ21202	Listening & Speaking 2	1.0	อ22201	Listening & Speaking 3	1.0	อ23201	Listening & Speaking 4	1.0
ค21201	คณิตศาสตร์ 1	1.0	ค21202	คณิตศาสตร์ 2	1.0	ค22201	คณิตศาสตร์ 3	1.0	ค23201	คณิตศาสตร์ 4	1.0
ค21203	คณิตศาสตร์เสริมศึกษาศาสตร์พื้นฐาน 1	1.0	ค21204	คณิตศาสตร์เสริมศึกษาศาสตร์พื้นฐาน 2	1.0	ค22203	คณิตศาสตร์เสริมศึกษาศาสตร์พื้นฐาน 3	1.0	ค23203	คณิตศาสตร์เสริมศึกษาศาสตร์พื้นฐาน 4	1.0
ว21291	การโปรแกรม 1	1.0	ว21292	การโปรแกรม 2	1.0	ว22291	การโปรแกรม 3	1.0	ว23291	การโปรแกรม 4	1.0
ว20201	ฟิสิกส์เสริม 1	1.0	ว20202	ฟิสิกส์เสริม 2	1.0	ว20203	ฟิสิกส์เสริม 3	1.0	ว20204	ฟิสิกส์เสริม 4	1.0
ว20221	เคมีเสริม 1	1.0	ว20222	เคมีเสริม 2	1.0	ว20223	เคมีเสริม 3	1.0	ว20224	เคมีเสริม 4	1.0
ว20241	ชีววิทยาเสริม 1	1.0	ว20242	ชีววิทยาเสริม 2	1.0	ว20243	ชีววิทยาเสริม 3	1.0	ว20244	ชีววิทยาเสริม 4	1.0
กิจกรรมพัฒนาผู้เรียน		18.0	กิจกรรมพัฒนาผู้เรียน		18.0	กิจกรรมพัฒนาผู้เรียน		18.0	กิจกรรมพัฒนาผู้เรียน		18.0
แนะแนว			แนะแนว			แนะแนว			แนะแนว		
ลูกเสือ/เนตรนารี/ยุวกาชาด			ลูกเสือ/เนตรนารี/ยุวกาชาด			ลูกเสือ/เนตรนารี/ยุวกาชาด			ลูกเสือ/เนตรนารี/ยุวกาชาด		
ชุมนุม			ชุมนุม			ชุมนุม			ชุมนุม		
ค่ายและกิจกรรมพัฒนาผู้เรียน			ค่ายและกิจกรรมพัฒนาผู้เรียน			ค่ายและกิจกรรมพัฒนาผู้เรียน			ค่ายและกิจกรรมพัฒนาผู้เรียน		
รวมหน่วยกิต		18.0	รวมหน่วยกิต		18.0	รวมหน่วยกิต		18.0	รวมหน่วยกิต		18.0

หมายเหตุ

- ประชุม

- ชุมนุม จัดเป็นวิชา/ศาสตร์/คณิตศาสตร์ และเทคโนโลยี

- กิจกรรมที่ข้อสังคมและสาธารณประโยชน์ไม่น้อยกว่าปีละ 15 ชั่วโมง

**โครงสร้างหลักสูตรโรงเรียนบุญจุมราชรังสฤษฎ์
ระดับมัธยมศึกษาตอนต้น ปี 2566 - 2568 (ห้องเรียนพิเศษภาษาอังกฤษแบบเข้มข้น IEP) ห้อง 4**

ชั้นมัธยมศึกษาปีที่ 1 ปีการศึกษา 2566				ชั้นมัธยมศึกษาปีที่ 2 ปีการศึกษา 2567				ชั้นมัธยมศึกษาปีที่ 3 ปีการศึกษา 2568			
ภาคเรียนที่ 1		ภาคเรียนที่ 2		ภาคเรียนที่ 1		ภาคเรียนที่ 2		ภาคเรียนที่ 1		ภาคเรียนที่ 2	
รหัส	รายวิชา	นก	รหัด	รายวิชา	นก	รหัด	รายวิชา	นก	รหัด	รายวิชา	นก
ว21101	วิชาพื้นฐาน 1	11.0		วิชาพื้นฐาน	11.0		วิชาพื้นฐาน	11.0		วิชาพื้นฐาน	11.0
ว21102	ภาษาไทยพื้นฐาน 2	1.5	ว21101	ภาษาไทยพื้นฐาน 3	1.5	ว21102	ภาษาไทยพื้นฐาน 4	1.5	ว21101	ภาษาไทยพื้นฐาน 5	1.5
ค21101	คณิตศาสตร์พื้นฐาน 1	1.5	ค21102	คณิตศาสตร์พื้นฐาน 2	1.5	ค21101	คณิตศาสตร์พื้นฐาน 3	1.5	ค21102	คณิตศาสตร์พื้นฐาน 4	1.5
ว21101	วิทยาศาสตร์พื้นฐาน 1	1.5	ว21102	วิทยาศาสตร์พื้นฐาน 2	1.5	ว21101	วิทยาศาสตร์พื้นฐาน 3	1.5	ว21102	วิทยาศาสตร์พื้นฐาน 4	1.5
ส21101	สังคมศึกษาพื้นฐาน 1	1.5	ส21102	สังคมศึกษาพื้นฐาน 2	1.5	ส21101	สังคมศึกษาพื้นฐาน 3	1.5	ส21102	สังคมศึกษาพื้นฐาน 4	1.5
ส21103	ประวัติศาสตร์ 1	0.5	ส21104	ประวัติศาสตร์ 2	0.5	ส21103	ประวัติศาสตร์ 3	0.5	ส21104	ประวัติศาสตร์ 4	0.5
พ21101	ชุดศึกษาพลศึกษาพื้นฐาน 1	1.0	พ21102	ชุดศึกษาพลศึกษาพื้นฐาน 2	1.0	พ21101	ชุดศึกษาพลศึกษาพื้นฐาน 3	1.0	พ21102	ชุดศึกษาพลศึกษาพื้นฐาน 4	1.0
ค21101	ศิลปะพื้นฐาน 1	1.0	ค21102	ศิลปะพื้นฐาน 2	1.0	ค21101	ศิลปะพื้นฐาน 3	1.0	ค21102	ศิลปะพื้นฐาน 4	1.0
ว21103	เทคโนโลยีและการคำนวณ 1	1.0	ว21101	การงานอาชีพพื้นฐาน 1	1.0	ว21103	การงานอาชีพพื้นฐาน 2	1.0	ว21101	การงานอาชีพพื้นฐาน 3	1.0
อ21101	ภาษาอังกฤษพื้นฐาน 1	1.5	อ21102	ภาษาอังกฤษพื้นฐาน 2	1.5	อ21101	ภาษาอังกฤษพื้นฐาน 3	1.5	อ21102	ภาษาอังกฤษพื้นฐาน 4	1.5
ค21201	วิชาเพิ่มเติม คณิตศาสตร์ 1	7.0		วิชาเพิ่มเติม	7.0		วิชาเพิ่มเติม	7.0		วิชาเพิ่มเติม	7.0
ค21202	คณิตศาสตร์ 2	1.0	ค21201	คณิตศาสตร์ 3	1.0	ค21202	คณิตศาสตร์ 4	1.0	ค21201	คณิตศาสตร์ 5	1.0
ว21201	วิทยาศาสตร์ 1	1.0	ว21202	วิทยาศาสตร์ 2	1.0	ว21201	วิทยาศาสตร์ 3	1.0	ว21202	วิทยาศาสตร์ 4	1.0
ว21291	การเขียนโปรแกรม 1	1.0	ว21292	การเขียนโปรแกรม 2	1.0	ว20281	ภาษาจีนพื้นฐาน 1	1.0	จ20282	ภาษาจีนพื้นฐาน 2	1.0
อ21201	Listening & Speaking 1	1.0	อ21202	Listening & Speaking 2	1.0	อ22201	Listening & Speaking 3	1.0	อ22202	Listening & Speaking 4	1.0
อ20231	Reading & Writing 1	1.5	อ20232	Reading & Writing 2	1.5	อ20233	Reading & Writing 3	1.5	อ20234	Reading & Writing 4	1.5
อ20201	การศึกษาค้นคว้า	1.0	อ20202	การสื่อสารและการนำเสนอ	1.0	ว22293	กราฟฟิคและการพัฒนางาน	1.0	ว22297	การโปรแกรมเบื้องต้น	1.0
พ20201	การเขียนทั่วไป	0.5	พ20202	การเขียนเรียงร้อย	0.5	อ20237	English Grammar in Use 1	0.5	อ20238	English Grammar in Use 2	0.5
	กิจกรรมพัฒนาผู้เรียน			กิจกรรมพัฒนาผู้เรียน			กิจกรรมพัฒนาผู้เรียน			กิจกรรมพัฒนาผู้เรียน	
	แนะแนว			แนะแนว			แนะแนว			แนะแนว	
	ลูกเสือ/เนตรนารี/ยุวกาชาด			ลูกเสือ/เนตรนารี/ยุวกาชาด			ลูกเสือ/เนตรนารี/ยุวกาชาด			ลูกเสือ/เนตรนารี/ยุวกาชาด	
	ชุมนุม			ชุมนุม			ชุมนุม			ชุมนุม	
	ค่ายและกิจกรรมพัฒนาอัจฉริยภาพ			ค่ายและกิจกรรมพัฒนาอัจฉริยภาพ			ค่ายและกิจกรรมพัฒนาอัจฉริยภาพ			ค่ายและกิจกรรมพัฒนาอัจฉริยภาพ	
	การบริหารสังคมและสาธารณประโยชน์										
	รวมหน่วยกิต	18.0		รวมหน่วยกิต	18.0		รวมหน่วยกิต	18.0		รวมหน่วยกิต	18.0
	หมายเหตุ										

- ประชุม
- ชุมนุม จัดเป็นภาษาอังกฤษ
- กิจกรรมเพื่อสังคมและสาธารณประโยชน์ไม่น้อยกว่าปีละ 15 ชั่วโมง

โครงสร้างหลักสูตรโรงเรียนบุญจวมราชรังสฤษฎ์
ระดับมัธยมศึกษาตอนต้น ปี 2566 - 2568
แผนการเรียนวิทยาศาสตร์ - คณิตศาสตร์ (ห้องเรียนเตรียมทหาร) ห้อง 5

ชั้นมัธยมศึกษาปีที่ 1 ปีการศึกษา 2566				ชั้นมัธยมศึกษาปีที่ 2 ปีการศึกษา 2567				ชั้นมัธยมศึกษาปีที่ 3 ปีการศึกษา 2568			
ภาคเรียนที่ 1		ภาคเรียนที่ 2		ภาคเรียนที่ 1		ภาคเรียนที่ 2		ภาคเรียนที่ 1		ภาคเรียนที่ 2	
รหัส	รายวิชา	นท	รหัส	รายวิชา	นท	รหัส	รายวิชา	นท	รหัส	รายวิชา	นท
ว21101	วิชาพื้นฐาน 1	1.0	ว21101	วิชาพื้นฐาน 1	1.0	ว21101	วิชาพื้นฐาน 1	1.0	ว21101	วิชาพื้นฐาน 1	1.0
ว21102	ภาษาไทยพื้นฐาน 1	1.5	ว21102	ภาษาไทยพื้นฐาน 2	1.5	ว21101	วิชาพื้นฐาน 3	1.5	ว23101	ภาษาไทยพื้นฐาน 5	1.5
ค21101	คณิตศาสตร์พื้นฐาน 1	1.5	ค21102	คณิตศาสตร์พื้นฐาน 2	1.5	ค21101	คณิตศาสตร์พื้นฐาน 3	1.5	ค23101	คณิตศาสตร์พื้นฐาน 5	1.5
ว21103	วิทยาศาสตร์พื้นฐาน 1	1.5	ว21103	วิทยาศาสตร์พื้นฐาน 2	1.5	ว21101	วิทยาศาสตร์พื้นฐาน 3	1.5	ว23101	วิทยาศาสตร์พื้นฐาน 5	1.5
ส21101	สังคมศึกษาพื้นฐาน 1	1.5	ส21102	สังคมศึกษาพื้นฐาน 2	1.5	ส21101	สังคมศึกษาพื้นฐาน 3	1.5	ส23101	สังคมศึกษาพื้นฐาน 5	1.5
ส21103	ประวัติศาสตร์ 1	0.5	ส21104	ประวัติศาสตร์ 2	0.5	ส21103	ประวัติศาสตร์ 3	0.5	ส23103	ประวัติศาสตร์ 5	0.5
พ21101	สุขศึกษาพลศึกษาพื้นฐาน 1	1.0	พ21102	สุขศึกษาพลศึกษาพื้นฐาน 2	1.0	พ21101	สุขศึกษาพลศึกษาพื้นฐาน 3	1.0	พ23101	สุขศึกษาพลศึกษาพื้นฐาน 5	1.0
ค21101	ศิลปะพื้นฐาน 1	1.0	ค21102	ศิลปะพื้นฐาน 2	1.0	ค21101	ศิลปะพื้นฐาน 3	1.0	ค23101	ศิลปะพื้นฐาน 5	1.0
ว21103	เทคโนโลยีและวิทยาการคำนวณ 1	1.0	ว21103	การงานอาชีพพื้นฐาน 1	1.0	ว21103	เทคโนโลยีและวิทยาการคำนวณ 2	1.0	ว23103	เทคโนโลยีและวิทยาการคำนวณ 3	1.0
อ21101	ภาษาอังกฤษพื้นฐาน 1	1.5	อ21102	ภาษาอังกฤษพื้นฐาน 2	1.5	อ21101	ภาษาอังกฤษพื้นฐาน 3	1.5	อ23101	ภาษาอังกฤษพื้นฐาน 5	1.5
ว20251	วิชาเพิ่มเติม 1	4.5	ว20252	วิชาเพิ่มเติม 2	4.5	ว20231	วิชาเพิ่มเติม 1	4.5	ว20211	วิชาเพิ่มเติม 1	4.5
ค21201	คณิตศาสตร์ 1	1.0	ค21202	คณิตศาสตร์ 2	1.0	ค22201	คณิตศาสตร์ 3	1.0	ค23201	คณิตศาสตร์ 5	1.0
ค21207	คณิตศาสตร์เสริม 1	0.5	ค21208	คณิตศาสตร์เสริม 2	0.5	ค22207	คณิตศาสตร์เสริม 3	0.5	ค23207	คณิตศาสตร์เสริม 5	0.5
พ20213	สมรรถภาพทางกาย 1	0.5	พ20214	สมรรถภาพทางกาย 2	0.5	ว22293	กราฟฟิกและการพัฒนางาน	1.0	ว23293	การรับชมผลงานศิลปกรรมศาสตร์ 1	1.0
อ20241	ภาษาอังกฤษเพื่อการสื่อสาร 1	0.5	อ20242	ภาษาอังกฤษเพื่อการสื่อสาร 2	0.5	พ20215	สมรรถภาพทางกาย 3	0.5	พ20217	สมรรถภาพทางกาย 5	0.5
เ20201	การศึกษาขั้นต้น	1.0	เ20202	การสื่อสารและนำเสนอ	1.0	อ20243	ภาษาอังกฤษเพื่อการสื่อสาร 3	0.5	อ20244	ภาษาอังกฤษเพื่อการสื่อสาร 5	0.5
กิจกรรมพัฒนาผู้เรียน	กิจกรรมพัฒนาผู้เรียน		กิจกรรมพัฒนาผู้เรียน	กิจกรรมพัฒนาผู้เรียน		กิจกรรมพัฒนาผู้เรียน	กิจกรรมพัฒนาผู้เรียน		กิจกรรมพัฒนาผู้เรียน	กิจกรรมพัฒนาผู้เรียน	
แนะแนว	แนะแนว		แนะแนว	แนะแนว		แนะแนว	แนะแนว		แนะแนว	แนะแนว	
ลูกเสือ/เนตรนารี/ลูกเสือ	ลูกเสือ/เนตรนารี/ลูกเสือ		ลูกเสือ/เนตรนารี/ลูกเสือ	ลูกเสือ/เนตรนารี/ลูกเสือ		ลูกเสือ/เนตรนารี/ลูกเสือ	ลูกเสือ/เนตรนารี/ลูกเสือ		ลูกเสือ/เนตรนารี/ลูกเสือ	ลูกเสือ/เนตรนารี/ลูกเสือ	
ชุมนุม	ชุมนุม		ชุมนุม	ชุมนุม		ชุมนุม	ชุมนุม		ชุมนุม	ชุมนุม	
รวมหน่วยกิต	รวมหน่วยกิต	15.5	รวมหน่วยกิต	รวมหน่วยกิต	15.5	รวมหน่วยกิต	รวมหน่วยกิต	15.5	รวมหน่วยกิต	รวมหน่วยกิต	15.5

หมายเหตุ

- กิจกรรมเพื่อสังคมและสาธารณประโยชน์มีน้อยกว่าปีละ 15 ชั่วโมง

- ประชุม

**โครงการสร้างหลักสูตรโรงเรียนเบญจมราชรังสฤษฎิ์
ระดับมัธยมศึกษาตอนต้น ปี 2566 - 2568
แผนการเรียนวิทยาศาสตร์ - คณิตศาสตร์ (ห้องเรียนเตรียมวิศวกรรมศาสตร์ - สถาปัตยกรรมศาสตร์) ห้อง 6**

ชั้นมัธยมศึกษาปีที่ 1 ปีการศึกษา 2566				ชั้นมัธยมศึกษาปีที่ 2 ปีการศึกษา 2567				ชั้นมัธยมศึกษาปีที่ 3 ปีการศึกษา 2568							
ภาคเรียนที่ 1				ภาคเรียนที่ 2				ภาคเรียนที่ 1				ภาคเรียนที่ 2			
รหัส	รายวิชา	นท	รหัส	รายวิชา	นท	รหัส	รายวิชา	นท	รหัส	รายวิชา	นท	รหัส	รายวิชา	นท	
ว21101	วิชาพื้นฐาน	11.0	ว21101	วิชาพื้นฐาน	11.0	ว21101	วิชาพื้นฐาน	11.0	ว21101	วิชาพื้นฐาน	11.0	ว21101	วิชาพื้นฐาน	11.0	
ว21102	ภาษาไทยพื้นฐาน 2	1.5	ว21102	ภาษาไทยพื้นฐาน 3	1.5	ว22102	ภาษาไทยพื้นฐาน 4	1.5	ว23102	ภาษาไทยพื้นฐาน 5	1.5	ว23102	ภาษาไทยพื้นฐาน 6	1.5	
ค21101	คณิตศาสตร์พื้นฐาน 1	1.5	ค21102	คณิตศาสตร์พื้นฐาน 2	1.5	ค22101	คณิตศาสตร์พื้นฐาน 3	1.5	ค23101	คณิตศาสตร์พื้นฐาน 5	1.5	ค23102	คณิตศาสตร์พื้นฐาน 6	1.5	
ว21101	วิทยาศาสตร์พื้นฐาน 1	1.5	ว21102	วิทยาศาสตร์พื้นฐาน 2	1.5	ว22101	วิทยาศาสตร์พื้นฐาน 3	1.5	ว23101	วิทยาศาสตร์พื้นฐาน 5	1.5	ว23102	วิทยาศาสตร์พื้นฐาน 6	1.5	
ส21101	สังคมศึกษาพื้นฐาน 1	1.5	ส21102	สังคมศึกษาพื้นฐาน 2	1.5	ส22101	สังคมศึกษาพื้นฐาน 3	1.5	ส23101	สังคมศึกษาพื้นฐาน 5	1.5	ส23102	สังคมศึกษาพื้นฐาน 6	1.5	
ส21103	ประวัติศาสตร์ 1	0.5	ส21104	ประวัติศาสตร์ 2	0.5	ส22103	ประวัติศาสตร์ 3	0.5	ส23103	ประวัติศาสตร์ 5	0.5	ส23104	ประวัติศาสตร์ 6	0.5	
พ21101	สุขศึกษาและกีฬาพื้นฐาน 1	1.0	พ21102	สุขศึกษาและกีฬาพื้นฐาน 2	1.0	พ22101	สุขศึกษาและกีฬาพื้นฐาน 3	1.0	พ23101	สุขศึกษาและกีฬาพื้นฐาน 5	1.0	พ23102	สุขศึกษาและกีฬาพื้นฐาน 6	1.0	
ค21101	ศิลปะพื้นฐาน 1	1.0	ค21102	ศิลปะพื้นฐาน 2	1.0	ค22101	ศิลปะพื้นฐาน 3	1.0	ค23101	ศิลปะพื้นฐาน 5	1.0	ค23102	ศิลปะพื้นฐาน 6	1.0	
ว21103	เทคโนโลยีและวิทยาการคำนวณ 1	1.0	ว21104	การงานอาชีพพื้นฐาน 1	1.0	ว22103	เทคโนโลยีและวิทยาการคำนวณ 2	1.0	ว23103	เทคโนโลยีและวิทยาการคำนวณ 3	1.0	ว23104	การงานอาชีพพื้นฐาน 3	1.0	
อ21101	ภาษาอังกฤษพื้นฐาน 1	1.5	อ21102	ภาษาอังกฤษพื้นฐาน 2	1.5	อ22101	ภาษาอังกฤษพื้นฐาน 3	1.5	อ23101	ภาษาอังกฤษพื้นฐาน 5	1.5	อ23102	ภาษาอังกฤษพื้นฐาน 6	1.5	
	วิชาเพิ่มเติม	4.5		วิชาเพิ่มเติม	4.5		วิชาเพิ่มเติม	4.5		วิชาเพิ่มเติม	4.5		วิชาเพิ่มเติม	4.5	
ว20251	ชีวิตและสิ่งแวดล้อม 1	1.0	ว20252	ชีวิตและสิ่งแวดล้อม 2	1.0	ว20231	เสริมศึกษากายภาพ 1	1.0	ว20211	พิชิตเสริมศึกษากายภาพ 1	1.0	ว20212	พิชิตเสริมศึกษากายภาพ 2	1.0	
ค21201	คณิตศาสตร์ 1	1.0	ค21202	คณิตศาสตร์ 2	1.0	ค22201	คณิตศาสตร์ 3	1.0	ค23201	คณิตศาสตร์ 5	1.0	ค23202	คณิตศาสตร์ 6	1.0	
ค21207	คณิตศาสตร์เสริม 1	0.5	ค21208	คณิตศาสตร์เสริม 2	0.5	ค22207	คณิตศาสตร์เสริม 3	0.5	ค23207	คณิตศาสตร์เสริม 5	0.5	ค23208	คณิตศาสตร์เสริม 6	0.5	
อ20241	ภาษาอังกฤษเพื่อการสื่อสาร 1	0.5	อ20242	ภาษาอังกฤษเพื่อการสื่อสาร 2	0.5	ว22293	กราฟิกและการพัฒนางาน	1.0	ว23293	การสร้างสรรค์งานศิลปะใช้คอมพิวเตอร์ 1	1.0	ว23294	การสร้างสรรค์งานศิลปะใช้คอมพิวเตอร์ 2	1.0	
ง20221	เขียนแบบเบื้องต้น 1	0.5	ง20222	เขียนแบบเบื้องต้น 2	0.5	อ20243	ภาษาอังกฤษเพื่อการสื่อสาร 3	0.5	อ20244	ภาษาอังกฤษเพื่อการสื่อสาร 4	0.5	อ20245	ภาษาอังกฤษเพื่อการสื่อสาร 5	0.5	
เ20201	การศึกษาขั้นสูง	1.0	เ20202	การสื่อสารและนำเสนอ	1.0	ค20211	วาดเส้น 1(Drawing 1)	0.5	ค20212	วาดเส้น 2(Drawing 2)	0.5	ค20213	ออกแบบ 1	0.5	
	กิจกรรมพัฒนาผู้เรียน			กิจกรรมพัฒนาผู้เรียน			กิจกรรมพัฒนาผู้เรียน			กิจกรรมพัฒนาผู้เรียน			กิจกรรมพัฒนาผู้เรียน		
	แนะแนว			แนะแนว			แนะแนว			แนะแนว			แนะแนว		
	ลูกเสือ/เนตรนารี/ยุวกาชาด			ลูกเสือ/เนตรนารี/ยุวกาชาด			ลูกเสือ/เนตรนารี/ยุวกาชาด			ลูกเสือ/เนตรนารี/ยุวกาชาด			ลูกเสือ/เนตรนารี/ยุวกาชาด		
	ชุมนุม			ชุมนุม			ชุมนุม			ชุมนุม			ชุมนุม		
	IS3			IS3											
	รวมหน่วยกิต	15.5		รวมหน่วยกิต	15.5		รวมหน่วยกิต	15.5		รวมหน่วยกิต	15.5		รวมหน่วยกิต	15.5	

หมายเหตุ

- กิจกรรมเพื่อสังคมและสาธารณประโยชน์ไม่น้อยกว่าปีละ 1.5 ชั่วโมง

- ประชุม

**โครงสร้างหลักสูตรโรงเรียนบุญจรัสวิทยุ
ระดับมัธยมศึกษาตอนต้น ปี 2566 - 2568
แผนการเรียนวิทยาศาสตร์ - คณิตศาสตร์ (ห้องเรียนเตรียมแพทยศาสตร์ - พยาบาลศาสตร์) ห้อง 7**

มัธยมศึกษาปีที่ 1				มัธยมศึกษาปีที่ 2				มัธยมศึกษาปีที่ 3				มัธยมศึกษาปีที่ 4				
ภาคเรียนที่ 1		ภาคเรียนที่ 2		ภาคเรียนที่ 1		ภาคเรียนที่ 2		ภาคเรียนที่ 1		ภาคเรียนที่ 2		ภาคเรียนที่ 1		ภาคเรียนที่ 2		
รหัส	รายวิชา	นท.	รหัส	รายวิชา	นท.	รหัส	รายวิชา	นท.	รหัส	รายวิชา	นท.	รหัส	รายวิชา	นท.	รหัส	
ว21101	วิชาพื้นฐาน 1	1.5	ว21102	วิชาพื้นฐาน 2	1.5	ว22101	วิชาพื้นฐาน 3	1.5	ว22102	วิชาพื้นฐาน 4	1.5	ว23101	วิชาพื้นฐาน 5	1.5	ว23102	
ค21101	คณิตศาสตร์พื้นฐาน 1	1.5	ค21102	คณิตศาสตร์พื้นฐาน 2	1.5	ค22101	คณิตศาสตร์พื้นฐาน 3	1.5	ค22102	คณิตศาสตร์พื้นฐาน 4	1.5	ค23101	คณิตศาสตร์พื้นฐาน 5	1.5	ค23102	
ว21101	วิทยาศาสตร์พื้นฐาน 1	1.5	ว21102	วิทยาศาสตร์พื้นฐาน 2	1.5	ว22101	วิทยาศาสตร์พื้นฐาน 3	1.5	ว22102	วิทยาศาสตร์พื้นฐาน 4	1.5	ว23101	วิทยาศาสตร์พื้นฐาน 5	1.5	ว23102	
ส21101	สังคมศึกษาพื้นฐาน 1	1.5	ส21102	สังคมศึกษาพื้นฐาน 2	1.5	ส22101	สังคมศึกษาพื้นฐาน 3	1.5	ส22102	สังคมศึกษาพื้นฐาน 4	1.5	ส23101	สังคมศึกษาพื้นฐาน 5	1.5	ส23102	
ส21103	ประวัติศาสตร์ 1	0.5	ส21104	ประวัติศาสตร์ 2	0.5	ส22103	ประวัติศาสตร์ 3	0.5	ส22104	ประวัติศาสตร์ 4	0.5	ส23103	ประวัติศาสตร์ 5	0.5	ส23104	
พ21101	สุขศึกษาพลศึกษาพื้นฐาน 1	1.0	พ21102	สุขศึกษาพลศึกษาพื้นฐาน 2	1.0	พ22101	สุขศึกษาพลศึกษาพื้นฐาน 3	1.0	พ22102	สุขศึกษาพลศึกษาพื้นฐาน 4	1.0	พ23101	สุขศึกษาพลศึกษาพื้นฐาน 5	1.0	พ23102	
ค21101	ศิลปะพื้นฐาน 1	1.0	ค21102	ศิลปะพื้นฐาน 2	1.0	ค22101	ศิลปะพื้นฐาน 3	1.0	ค22102	ศิลปะพื้นฐาน 4	1.0	ค23101	ศิลปะพื้นฐาน 5	1.0	ค23102	
อ21101	เทคโนโลยีและวิทยาการคำนวณ 1	1.0	อ21102	การงานอาชีพพื้นฐาน 1	1.0	อ22103	เทคโนโลยีและวิทยาการคำนวณ 2	1.0	อ22101	การงานอาชีพพื้นฐาน 2	1.0	อ23101	การงานอาชีพพื้นฐาน 3	1.0	อ23102	
อ21101	ภาษาอังกฤษพื้นฐาน 1	1.5	อ21102	ภาษาอังกฤษพื้นฐาน 2	1.5	อ22101	ภาษาอังกฤษพื้นฐาน 3	1.5	อ22102	ภาษาอังกฤษพื้นฐาน 4	1.5	อ23101	ภาษาอังกฤษพื้นฐาน 5	1.5	อ23102	
อ21103	วิชาเพิ่มเติม	4.5	อ21104	วิชาเพิ่มเติม	4.5	อ22101	วิชาเพิ่มเติม	4.5	อ22102	วิชาเพิ่มเติม	4.5	อ23101	วิชาเพิ่มเติม	4.5	อ23102	
ว20251	ชีววิทยาระดับมัธยมศึกษา 1	1.0	ว20252	ชีววิทยาระดับมัธยมศึกษา 2	1.0	ว20231	เคมีระดับมัธยมศึกษา 1	1.0	ว20232	เคมีระดับมัธยมศึกษา 2	1.0	ว20211	ฟิสิกส์ระดับมัธยมศึกษา 1	1.0	ว20212	
ค21201	คณิตศาสตร์ 1	1.0	ค21202	คณิตศาสตร์ 2	1.0	ค22201	คณิตศาสตร์ 3	1.0	ค22202	คณิตศาสตร์ 4	1.0	ค23201	คณิตศาสตร์ 5	1.0	ค23202	
ค21207	คณิตศาสตร์เสริม 1	0.5	ค21208	คณิตศาสตร์เสริม 2	0.5	ค22207	คณิตศาสตร์เสริม 3	0.5	ค22208	คณิตศาสตร์เสริม 4	0.5	ค23207	คณิตศาสตร์เสริม 5	0.5	ค23208	
อ20241	ภาษาอังกฤษเพื่อการสื่อสาร 1	0.5	อ20242	ภาษาอังกฤษเพื่อการสื่อสาร 2	0.5	อ20243	ภาษาอังกฤษเพื่อการสื่อสาร 3	0.5	อ20244	ภาษาอังกฤษเพื่อการสื่อสาร 4	0.5	อ20245	ภาษาอังกฤษเพื่อการสื่อสาร 5	0.5	อ20246	
พ20219	การปฐมพยาบาล 1	0.5	พ20220	การปฐมพยาบาล 2	0.5	ว22293	กราฟฟิกและการพัฒนางาน	1.0	ว22297	การโปรแกรมเบื้องต้น	1.0	ว23293	กราฟฟิกและโปรแกรมเบื้องต้น	1.0	ว23294	
ป20201	การศึกษาค้นคว้า	1.0	ป20202	การสื่อสารและนำเสนอ	1.0	พ20221	การปฐมพยาบาล 3	0.5	พ20222	การปฐมพยาบาล 4	0.5	พ20223	การปฐมพยาบาล 5	0.5	พ20224	
และแนว	กิจกรรมพัฒนาผู้เรียน		และแนว	กิจกรรมพัฒนาผู้เรียน		และแนว	กิจกรรมพัฒนาผู้เรียน		และแนว	กิจกรรมพัฒนาผู้เรียน		และแนว	กิจกรรมพัฒนาผู้เรียน		และแนว	
ลูกเสือ/เนตรนารี/ลูกเสือ			ลูกเสือ/เนตรนารี/ลูกเสือ			ลูกเสือ/เนตรนารี/ลูกเสือ			ลูกเสือ/เนตรนารี/ลูกเสือ			ลูกเสือ/เนตรนารี/ลูกเสือ			ลูกเสือ/เนตรนารี/ลูกเสือ	
ชุมนุม			ชุมนุม			ชุมนุม			ชุมนุม			ชุมนุม			ชุมนุม	
			IS3													
	รวมหน่วยกิต	15.5		รวมหน่วยกิต	15.5		รวมหน่วยกิต	15.5		รวมหน่วยกิต	15.5		รวมหน่วยกิต	15.5		รวมหน่วยกิต

หมายเหตุ
- กิจกรรมเพื่อสังคมและสาธารณประโยชน์ไม่น้อยกว่าปีละ 15 ชั่วโมง
- ประชุม

**โครงสร้างหลักสูตรโรงเรียนเตรียมราชสกุล
ระดับมัธยมศึกษาตอนต้น ปี 2566 – 2568
แผนการเรียนพิเศษภาษาจีน ICP (Intensive Chinese Program) ห้อง 8**

ชั้นมัธยมศึกษาปีที่ 1 ปีการศึกษา 2566			ชั้นมัธยมศึกษาปีที่ 2 ปีการศึกษา 2567			ชั้นมัธยมศึกษาปีที่ 3 ปีการศึกษา 2568					
ภาคเรียนที่ 1			ภาคเรียนที่ 2			ภาคเรียนที่ 1			ภาคเรียนที่ 2		
รหัส	รายวิชา	นก	รหัส	รายวิชา	นก	รหัส	รายวิชา	นก	รหัส	รายวิชา	นก
	วิชาพื้นฐาน	11.0		วิชาพื้นฐาน	11.0		วิชาพื้นฐาน	11.0		วิชาพื้นฐาน	11.0
พ21101	ภาษาไทยพื้นฐาน 1	1.5	พ21102	ภาษาไทยพื้นฐาน 2	1.5	พ21101	ภาษาไทยพื้นฐาน 3	1.5	พ23101	ภาษาไทยพื้นฐาน 4	1.5
ค21101	คณิตศาสตร์พื้นฐาน 1	1.5	ค21102	คณิตศาสตร์พื้นฐาน 2	1.5	ค22101	คณิตศาสตร์พื้นฐาน 3	1.5	ค23101	คณิตศาสตร์พื้นฐาน 4	1.5
ว21101	วิทยาศาสตร์พื้นฐาน 1	1.5	ว21102	วิทยาศาสตร์พื้นฐาน 2	1.5	ว22101	วิทยาศาสตร์พื้นฐาน 3	1.5	ว23101	วิทยาศาสตร์พื้นฐาน 4	1.5
ส21101	สังคมศึกษาพื้นฐาน 1	1.5	ส21102	สังคมศึกษาพื้นฐาน 2	1.5	ส22101	สังคมศึกษาพื้นฐาน 3	1.5	ส23101	สังคมศึกษาพื้นฐาน 4	1.5
อ21103	ประวัติศาสตร์ 1	0.5	อ21104	ประวัติศาสตร์ 2	0.5	อ22103	ประวัติศาสตร์ 3	0.5	อ23103	ประวัติศาสตร์ 4	0.5
พ21101	สุขศึกษาพลศึกษาพื้นฐาน 1	1.0	พ21102	สุขศึกษาพลศึกษาพื้นฐาน 2	1.0	พ22101	สุขศึกษาพลศึกษาพื้นฐาน 3	1.0	พ23101	สุขศึกษาพลศึกษาพื้นฐาน 4	1.0
ค21101	ศิลปะพื้นฐาน 1	1.0	ค21102	ศิลปะพื้นฐาน 2	1.0	ค22101	ศิลปะพื้นฐาน 3	1.0	ค23101	ศิลปะพื้นฐาน 4	1.0
ว21103	เทคโนโลยีและวิทยาการคำนวณ 1	1.0	ว21101	การงานอาชีพพื้นฐาน 1	1.0	ว22103	เทคโนโลยีและวิทยาการคำนวณ 2	1.0	ว23103	เทคโนโลยีและวิทยาการคำนวณ 3	1.0
อ21101	ภาษาอังกฤษพื้นฐาน 1	1.5	อ21102	ภาษาอังกฤษพื้นฐาน 2	1.5	อ22101	ภาษาอังกฤษพื้นฐาน 3	1.5	อ23101	ภาษาอังกฤษพื้นฐาน 4	1.5
	วิชาเพิ่มเติม	4.5		วิชาเพิ่มเติม	4.5		วิชาเพิ่มเติม	4.5		วิชาเพิ่มเติม	4.5
อ21201	Listening & Speaking 1	1.0	อ21202	Listening & Speaking 2	1.0	อ22201	Listening & Speaking 3	1.0	อ23201	Listening & Speaking 4	1.0
จ20201	ภาษาจีนหลัก 1	2.0	จ20202	ภาษาจีนหลัก 2	2.0	จ20203	ภาษาจีนหลัก 3	2.0	จ20205	ภาษาจีนหลัก 4	2.0
จ20211	สนทนาภาษาจีน 1	2.0	จ20212	สนทนาภาษาจีน 2	2.0	จ20213	สนทนาภาษาจีน 3	2.0	จ20215	สนทนาภาษาจีน 4	2.0
จ20221	การอ่าน-เขียนภาษาจีน 1	1.0	จ20222	การอ่าน-เขียนภาษาจีน 2	1.0	จ20223	การอ่าน-เขียนภาษาจีน 3	1.0	จ20225	การอ่าน-เขียนภาษาจีน 4	1.0
เ20201	การศึกษาค้นคว้า	1.0	เ20202	การสื่อสารและนำเสนอ	1.0	ว22293	กราฟิกและการพัฒนางาน	1.0	ว23293	การโปรแกรมคอมพิวเตอร์ 1	1.0
	กิจกรรมพัฒนาผู้เรียน			กิจกรรมพัฒนาผู้เรียน			กิจกรรมพัฒนาผู้เรียน			กิจกรรมพัฒนาผู้เรียน	
	แนะแนว			แนะแนว			แนะแนว			แนะแนว	
	ลูกเสือ/เนตรนารี/ยุวกาชาด ชุมนุม			ลูกเสือ/เนตรนารี/ยุวกาชาด ชุมนุม			ลูกเสือ/เนตรนารี/ยุวกาชาด ชุมนุม			ลูกเสือ/เนตรนารี/ยุวกาชาด ชุมนุม	
	รวมหน่วยกิต	18.0		รวมหน่วยกิต	18.0		รวมหน่วยกิต	18.0		รวมหน่วยกิต	18.0

หมายเหตุ

- กิจกรรมเพื่อสังคมและสาธารณประโยชน์ไม่น้อยกว่าปีละ 15 ชั่วโมง

- ประชุม

โครงสร้างหลักสูตรโรงเรียนเบญจมราชรังสฤษฎ์
ระดับมัธยมศึกษาตอนต้น ปี 2566 – 2568
แผนการเรียนวิทยาศาสตร์ - คณิตศาสตร์ทั่วไป (ห้องเรียนพลังสิบ) ห้อง 9 - 11

ชั้นมัธยมศึกษาปีที่ 1 ปีการศึกษา 2566				ชั้นมัธยมศึกษาปีที่ 2 ปีการศึกษา 2567				ชั้นมัธยมศึกษาปีที่ 3 ปีการศึกษา 2568			
ภาคเรียนที่ 1		ภาคเรียนที่ 2		ภาคเรียนที่ 1		ภาคเรียนที่ 2		ภาคเรียนที่ 1		ภาคเรียนที่ 2	
รหัส	รายวิชา	นท	รหัส	รายวิชา	นท	รหัส	รายวิชา	นท	รหัส	รายวิชา	นท
พ21101	วิชาพื้นฐาน 1	1.5	พ21102	วิชาพื้นฐาน 2	1.5	พ22101	วิชาพื้นฐาน 3	1.5	พ23101	วิชาพื้นฐาน 5	1.5
ค21101	คณิตศาสตร์พื้นฐาน 1	1.5	ค21102	คณิตศาสตร์พื้นฐาน 2	1.5	ค22101	คณิตศาสตร์พื้นฐาน 3	1.5	ค23101	คณิตศาสตร์พื้นฐาน 5	1.5
ว21101	วิทยาศาสตร์พื้นฐาน 1	1.5	ว21102	วิทยาศาสตร์พื้นฐาน 2	1.5	ว22101	วิทยาศาสตร์พื้นฐาน 3	1.5	ว23101	วิทยาศาสตร์พื้นฐาน 5	1.5
ส21101	สังคมศึกษาพื้นฐาน 1	1.5	ส21102	สังคมศึกษาพื้นฐาน 2	1.5	ส22101	สังคมศึกษาพื้นฐาน 3	1.5	ส23101	สังคมศึกษาพื้นฐาน 5	1.5
ส21103	ประวัติศาสตร์ 1	0.5	ส21104	ประวัติศาสตร์ 2	0.5	ส22103	ประวัติศาสตร์ 3	0.5	ส23104	ประวัติศาสตร์ 5	0.5
พ21101	สุขศึกษาพลศึกษาพื้นฐาน 1	1.0	พ21102	สุขศึกษาพลศึกษาพื้นฐาน 2	1.0	พ22101	สุขศึกษาพลศึกษาพื้นฐาน 3	1.0	พ23102	สุขศึกษาพลศึกษาพื้นฐาน 5	1.0
ค21101	ศิลปะพื้นฐาน 1	1.0	ค21102	ศิลปะพื้นฐาน 2	1.0	ค22101	ศิลปะพื้นฐาน 3	1.0	ค23102	ศิลปะพื้นฐาน 5	1.0
พ21103	เทคโนโลยีและวิทยาการคำนวณ 1	1.0	พ21104	การงานอาชีพพื้นฐาน 1	1.0	พ22103	เทคโนโลยีและวิทยาการคำนวณ 2	1.0	พ23101	การงานอาชีพพื้นฐาน 3	1.0
อ21101	ภาษาอังกฤษพื้นฐาน 1	1.5	อ21102	ภาษาอังกฤษพื้นฐาน 2	1.5	อ22101	ภาษาอังกฤษพื้นฐาน 3	1.5	อ23102	ภาษาอังกฤษพื้นฐาน 5	1.5
อ21101	วิชาเพิ่มเติม	4.5	อ21102	วิชาเพิ่มเติม	4.5	อ22101	วิชาเพิ่มเติม	4.5	อ23102	วิชาเพิ่มเติม	4.5
ว21201	วิทยาศาสตร์ 1	1.0	ว21202	วิทยาศาสตร์ 2	1.0	ว22201	วิทยาศาสตร์ 3	1.0	ว23201	วิทยาศาสตร์ 5	1.0
ค21201	คณิตศาสตร์ 1	1.0	ค21202	คณิตศาสตร์ 2	1.0	ค22201	คณิตศาสตร์ 3	1.0	ค23201	คณิตศาสตร์ 5	1.0
อ20241	ภาษาอังกฤษเพื่อการสื่อสาร 1	0.5	อ20242	ภาษาอังกฤษเพื่อการสื่อสาร 2	0.5	อ20243	ภาษาอังกฤษเพื่อการสื่อสาร 3	0.5	อ20244	ภาษาอังกฤษเพื่อการสื่อสาร 4	0.5
จ20285	ภาษาจีนมั่ว 1	0.5	จ20286	ภาษาจีนมั่ว 2	0.5	จ20287	ภาษาจีนมั่ว 3	0.5	จ20288	ภาษาจีนมั่ว 4	0.5
ส20291	ภูมิศาสตร์ประเทศไทย 1	0.5	ส20292	ภูมิศาสตร์ประเทศไทย 2	0.5	ส20211	กฎหมายเบื้องต้น 1	0.5	ส20212	กฎหมายเบื้องต้น 2	0.5
อ20201	การศึกษาค้นคว้า	1.0	อ20202	การสื่อสารและนำเสนอ	1.0	ว22293	กราฟิกและการพัฒนางาน	1.0	ว23293	การโปรแกรมเบื้องต้น	1.0
และแนว	กิจกรรมพัฒนาผู้เรียน		และแนว	กิจกรรมพัฒนาผู้เรียน		และแนว	กิจกรรมพัฒนาผู้เรียน		และแนว	กิจกรรมพัฒนาผู้เรียน	
ลูกเสือ/เนตรนารี/ลูกเสือ	ลูกเสือ/เนตรนารี/ลูกเสือ		ลูกเสือ/เนตรนารี/ลูกเสือ	ลูกเสือ/เนตรนารี/ลูกเสือ		ลูกเสือ/เนตรนารี/ลูกเสือ	ลูกเสือ/เนตรนารี/ลูกเสือ		ลูกเสือ/เนตรนารี/ลูกเสือ	ลูกเสือ/เนตรนารี/ลูกเสือ	
ชุมนุม	ชุมนุม		ชุมนุม	ชุมนุม		ชุมนุม	ชุมนุม		ชุมนุม	ชุมนุม	
รวมหน่วยกิต	รวมหน่วยกิต	15.5	รวมหน่วยกิต	รวมหน่วยกิต	15.5	รวมหน่วยกิต	รวมหน่วยกิต	15.5	รวมหน่วยกิต	รวมหน่วยกิต	15.5

หมายเหตุ

- กิจกรรมเพื่อสังคมและสาธารณประโยชน์ไม่น้อยกว่าปีละ 15 ชั่วโมง

- ประชุม

โครงสร้างหลักสูตรโรงเรียนเบญจมราชรังสฤษฎิ์
ระดับมัธยมศึกษาตอนต้น ปี 2566 – 2568
แผนการเรียนทั่วไป (ห้องเรียนทักษะกีฬา) ห้อง 12

ชั้นมัธยมศึกษาปีที่ 1 ปีการศึกษา 2566			ชั้นมัธยมศึกษาปีที่ 2 ปีการศึกษา 2567			ชั้นมัธยมศึกษาปีที่ 3 ปีการศึกษา 2568					
ภาคเรียนที่ 1		ภาคเรียนที่ 2		ภาคเรียนที่ 1		ภาคเรียนที่ 2		ภาคเรียนที่ 1		ภาคเรียนที่ 2	
รหัส	รายวิชา	นท	รหัส	รายวิชา	นท	รหัส	รายวิชา	นท	รหัส	รายวิชา	นท
ว21101	ภาษาไทยพื้นฐาน 1	1.5	ว21102	ภาษาไทยพื้นฐาน 2	1.5	ว22101	ภาษาไทยพื้นฐาน 3	1.5	ว23101	ภาษาไทยพื้นฐาน 5	1.5
ค21101	คณิตศาสตร์พื้นฐาน 1	1.5	ค21102	คณิตศาสตร์พื้นฐาน 2	1.5	ค22101	คณิตศาสตร์พื้นฐาน 3	1.5	ค23101	คณิตศาสตร์พื้นฐาน 5	1.5
ว21101	วิทยาศาสตร์พื้นฐาน 1	1.5	ว21102	วิทยาศาสตร์พื้นฐาน 2	1.5	ว22101	วิทยาศาสตร์พื้นฐาน 3	1.5	ว23101	วิทยาศาสตร์พื้นฐาน 5	1.5
ส21101	สังคมศึกษาพื้นฐาน 1	1.5	ส21102	สังคมศึกษาพื้นฐาน 2	1.5	ส22101	สังคมศึกษาพื้นฐาน 3	1.5	ส23101	สังคมศึกษาพื้นฐาน 5	1.5
ป21101	ประวัติศาสตร์ 1	0.5	ป21102	ประวัติศาสตร์ 2	0.5	ป22101	ประวัติศาสตร์ 3	0.5	ป23101	ประวัติศาสตร์ 5	0.5
พ21101	สุขศึกษาพลศึกษาพื้นฐาน 1	1.0	พ21102	สุขศึกษาพลศึกษาพื้นฐาน 2	1.0	พ22101	สุขศึกษาพลศึกษาพื้นฐาน 3	1.0	พ23101	สุขศึกษาพลศึกษาพื้นฐาน 5	1.0
ค21101	ศิลปะพื้นฐาน 1	1.0	ค21102	ศิลปะพื้นฐาน 2	1.0	ค22101	ศิลปะพื้นฐาน 3	1.0	ค23101	ศิลปะพื้นฐาน 5	1.0
ว21103	เทคโนโลยีและวิทยาการคำนวณ 1	1.0	ว21101	การงานอาชีพพื้นฐาน 1	1.0	ว22103	เทคโนโลยีและวิทยาการคำนวณ 2	1.0	ว23103	เทคโนโลยีและวิทยาการคำนวณ 3	1.0
อ21101	ภาษาอังกฤษพื้นฐาน 1	1.5	อ21102	ภาษาอังกฤษพื้นฐาน 2	1.5	อ22101	ภาษาอังกฤษพื้นฐาน 3	1.5	อ23101	ภาษาอังกฤษพื้นฐาน 5	1.5
	วิชาเพิ่มเติม	4.5		วิชาเพิ่มเติม	4.5		วิชาเพิ่มเติม	4.5		วิชาเพิ่มเติม	4.5
ค21201	คณิตศาสตร์ 1	1.0	ค21202	คณิตศาสตร์ 2	1.0	ค22201	คณิตศาสตร์ 3	1.0	ค23201	คณิตศาสตร์ 5	1.0
อ20241	ภาษาอังกฤษเพื่อการสื่อสาร 1	0.5	อ20242	ภาษาอังกฤษเพื่อการสื่อสาร 2	0.5	อ20243	ภาษาอังกฤษเพื่อการสื่อสาร 3	0.5	อ20244	ภาษาอังกฤษเพื่อการสื่อสาร 4	0.5
พ20201	ฟุตบอล 1	1.0	พ20202	ฟุตบอล 2	1.0	พ20203	ฟุตบอล 3	1.0	พ20204	ฟุตบอล 4	1.0
พ20228	บาสเกตบอล 1	1.0	พ20229	บาสเกตบอล 2	1.0	พ20230	ฟุตบอล 1	1.0	พ20231	ฟุตบอล 2	1.0
เ20201	การศึกษาค้นคว้า	1.0	เ20202	การสื่อสารและนำเสนอ	1.0	ว22293	กราฟิกและการพัฒนางาน	1.0	ว22297	การโปรแกรมเบื้องต้น	1.0
	กิจกรรมพัฒนาผู้เรียน			กิจกรรมพัฒนาผู้เรียน			กิจกรรมพัฒนาผู้เรียน			กิจกรรมพัฒนาผู้เรียน	
	แนะแนว			แนะแนว			แนะแนว			แนะแนว	
	ลูกเสือ/เนตรนารี/ลูกเสือ ชุมนุม			ลูกเสือ/เนตรนารี/ลูกเสือ ชุมนุม			ลูกเสือ/เนตรนารี/ลูกเสือ ชุมนุม			ลูกเสือ/เนตรนารี/ลูกเสือ ชุมนุม	
	รวมหน่วยกิต	15.5		รวมหน่วยกิต	15.5		รวมหน่วยกิต	15.5		รวมหน่วยกิต	15.5

หมายเหตุ

- กิจกรรมเพื่อสังคมและสาธารณประโยชน์ไม่น้อยกว่าร้อยละ 15 ชั่วโมง

- ประชุม

โครงสร้างหลักสูตรโรงเรียนเบญจมราชรังสฤษฎ์
ระดับมัธยมศึกษาตอนต้น ปี 2566 – 2568
แผนการเรียนทั่วไป (ห้องเรียนทักษะการงานอาชีพ) ห้อง 13

ชั้นมัธยมศึกษาปีที่ 1 ปีการศึกษา 2566			ชั้นมัธยมศึกษาปีที่ 2 ปีการศึกษา 2567			ชั้นมัธยมศึกษาปีที่ 3 ปีการศึกษา 2568					
ภาคเรียนที่ 1			ภาคเรียนที่ 2			ภาคเรียนที่ 1			ภาคเรียนที่ 2		
รหัส	รายวิชา	นก	รหัส	รายวิชา	นก	รหัส	รายวิชา	นก	รหัส	รายวิชา	นก
ว21101	วิชาพื้นฐาน ภาษาไทยพื้นฐาน 1	11.0	ว21101	วิชาพื้นฐาน ภาษาไทยพื้นฐาน 3	11.0	ว23101	วิชาพื้นฐาน ภาษาไทยพื้นฐาน 5	11.0	ว23102	วิชาพื้นฐาน ภาษาไทยพื้นฐาน 6	11.0
ค21101	คณิตศาสตร์พื้นฐาน 1	1.5	ค22101	คณิตศาสตร์พื้นฐาน 3	1.5	ค23101	คณิตศาสตร์พื้นฐาน 5	1.5	ค23102	คณิตศาสตร์พื้นฐาน 6	1.5
ว21101	วิทยาศาสตร์พื้นฐาน 1	1.5	ว22101	วิทยาศาสตร์พื้นฐาน 3	1.5	ว22102	วิทยาศาสตร์พื้นฐาน 4	1.5	ว23102	วิทยาศาสตร์พื้นฐาน 6	1.5
ส21101	สังคมศึกษาพื้นฐาน 1	1.5	ส22101	สังคมศึกษาพื้นฐาน 3	1.5	ส22102	สังคมศึกษาพื้นฐาน 4	1.5	ส23102	สังคมศึกษาพื้นฐาน 6	1.5
ส21103	ประวัติศาสตร์ 1	0.5	ส22103	ประวัติศาสตร์ 3	0.5	ส22104	ประวัติศาสตร์ 4	0.5	ส23104	ประวัติศาสตร์ 6	0.5
พ21101	สุขศึกษาพลศึกษาพื้นฐาน 1	1.0	พ22101	สุขศึกษาพลศึกษาพื้นฐาน 3	1.0	พ22102	สุขศึกษาพลศึกษาพื้นฐาน 4	1.0	พ23102	สุขศึกษาพลศึกษาพื้นฐาน 6	1.0
ค21101	ศิลปะพื้นฐาน 1	1.0	ค22101	ศิลปะพื้นฐาน 3	1.0	ค22102	ศิลปะพื้นฐาน 4	1.0	ค23102	ศิลปะพื้นฐาน 6	1.0
ว21103	เทคโนโลยีและวิทยาการคำนวณ 1	1.0	ว22103	เทคโนโลยีและวิทยาการคำนวณ 2	1.0	ว22101	การงานอาชีพพื้นฐาน 2	1.0	ว23101	การงานอาชีพพื้นฐาน 3	1.0
อ21101	ภาษาอังกฤษพื้นฐาน 1	1.5	อ22101	ภาษาอังกฤษพื้นฐาน 3	1.5	อ22102	ภาษาอังกฤษพื้นฐาน 4	1.5	อ23102	ภาษาอังกฤษพื้นฐาน 6	1.5
	วิชาเพิ่มเติม	4.5		วิชาเพิ่มเติม	4.5		วิชาเพิ่มเติม	4.5		วิชาเพิ่มเติม	4.5
ค21201	คณิตศาสตร์ 1	1.0	ค22201	คณิตศาสตร์ 3	1.0	ค22202	คณิตศาสตร์ 4	1.0	ค23202	คณิตศาสตร์ 6	1.0
อ20241	ภาษาอังกฤษเพื่อการสื่อสาร 1	0.5	อ20243	ภาษาอังกฤษเพื่อการสื่อสาร 3	0.5	อ20244	ภาษาอังกฤษเพื่อการสื่อสาร 4	0.5	อ20246	ภาษาอังกฤษเพื่อการสื่อสาร 6	0.5
ง20201	การปลูกพืชผักสวนครัว	1.0	ง20203	การผลิตพันธุ์ไม้	1.0	ง20204	การปลูกพืชสมุนไพร	1.0	ง20206	โครงการงานเกษตรกรรม	1.0
ง20211	งานไม้	1.0	ง20213	เขียนแบบ 1	1.0	ง20214	เขียนแบบ 2	1.0	งานปูน	งานปูน	1.0
ล20201	การศึกษาค้นคว้า	1.0	ล20293	การฝึกและการพัฒนางาน	1.0	ล22297	การโปรแกรมเบื้องต้น	1.0	การรับชมและแลกเปลี่ยนเรียนรู้	การรับชมและแลกเปลี่ยนเรียนรู้ 2	1.0
	กิจกรรมพัฒนาผู้เรียน			กิจกรรมพัฒนาผู้เรียน			กิจกรรมพัฒนาผู้เรียน			กิจกรรมพัฒนาผู้เรียน	
	แนะแนว			แนะแนว			แนะแนว			แนะแนว	
	ลูกเสือ/เนตรนารี/ยุวกาชาด			ลูกเสือ/เนตรนารี/ยุวกาชาด			ลูกเสือ/เนตรนารี/ยุวกาชาด			ลูกเสือ/เนตรนารี/ยุวกาชาด	
	ชุมนุม			ชุมนุม			ชุมนุม			ชุมนุม	
	IS3										
	รวมหน่วยกิต	15.5		รวมหน่วยกิต	15.5		รวมหน่วยกิต	15.5		รวมหน่วยกิต	15.5

หมายเหตุ

- กิจกรรมเพื่อสังคมและสาธารณประโยชน์ไม่น้อยกว่าปีละ 15 ชั่วโมง

- ประชุม

**โครงการหลักสูตรโรงเรียนเบญจมราชรังสฤษฎ์
ระดับมัธยมศึกษาตอนปลาย ปี 2566 – 2568 ห้องเรียนพิเศษวิทยาศาสตร์ คณิตศาสตร์ เทคโนโลยีและสิ่งแวดล้อม (ห้อง 1 - 2)**

ชั้นมัธยมศึกษาปีที่ 4 ปีการศึกษา 2566			ชั้นมัธยมศึกษาปีที่ 5 ปีการศึกษา 2567			ชั้นมัธยมศึกษาปีที่ 6 ปีการศึกษา 2568		
ภาคเรียนที่ 2			ภาคเรียนที่ 1			ภาคเรียนที่ 2		
รหัส	รายวิชา	นก	รหัส	รายวิชา	นก	รหัส	รายวิชา	นก
ว31101	วิชาพื้นฐาน ภาษาไทยพื้นฐาน 2	7.5	ว32101	วิชาพื้นฐาน ภาษาไทยพื้นฐาน 3	7.0	ว33101	วิชาพื้นฐาน ภาษาไทยพื้นฐาน 5	6.0
ค31101	คณิตศาสตร์พื้นฐาน 2	1.0	ค32101	คณิตศาสตร์พื้นฐาน 3	1.0	ค33101	คณิตศาสตร์พื้นฐาน 5	1.0
อ31101	ภาษาอังกฤษพื้นฐาน 2	1.0	อ32101	ภาษาอังกฤษพื้นฐาน 3	1.0	อ33101	ภาษาอังกฤษพื้นฐาน 5	1.0
ว31101	สุศึกษาพลศึกษาพื้นฐาน 2	0.5	ว32101	สุศึกษาพลศึกษาพื้นฐาน 3	0.5	ว33101	สุศึกษาพลศึกษาพื้นฐาน 5	0.5
ค31101	ศิลปะพื้นฐาน 2	0.5	ค32101	ศิลปะพื้นฐาน 3	0.5	ค33101	ศิลปะพื้นฐาน 5	0.5
ส31101	สังคมศึกษาพื้นฐาน 2	1.0	ส32101	สังคมศึกษาพื้นฐาน 3	1.0	ส33101	สังคมศึกษาพื้นฐาน 5	1.0
ว30103	โลกดาราศาสตร์และอวกาศ	1.5	ว30101	วิทยาศาสตร์ชีวภาพ	1.5	ว33103	วิทยาศาสตร์ 1	1.0
ว30106	การงานอาชีพพื้นฐาน 1	0.5	ว32101	การงานอาชีพพื้นฐาน 2	0.5	ว33104	ประวัติศาสตร์ 2	1.0
ว30106	เทคโนโลยีและวิทยาการคำนวณ	1.0	ว30107	การออกแบบและเทคโนโลยี	1			
	วิชาเพิ่มเติม	13.0		วิชาเพิ่มเติม	13.5		วิชาเพิ่มเติม	13.0
อ31251	Comprehensive English 1	1.0	อ32251	Comprehensive English 3	1.0	อ33255	Comprehensive English 5	1.0
ค31201	คณิตศาสตร์ 1	2.0	ค32201	คณิตศาสตร์ 3	2.0	ค33201	คณิตศาสตร์ 5	2.0
ค31291	คณิตศาสตร์ พหุทว. 1	1.0	ค32291	คณิตศาสตร์ พหุทว. 3	1.0	ค33291	คณิตศาสตร์ พหุทว. 5	1.0
ว30211	ฟิสิกส์เพิ่มเติม 1	2.0	ว30213	ฟิสิกส์เพิ่มเติม 3	2.0	ว30214	ฟิสิกส์เพิ่มเติม 4	2.0
ว30231	เคมีเพิ่มเติม 1	1.5	ว30233	เคมีเพิ่มเติม 3	2.0	ว30234	เคมีเพิ่มเติม 4	2.0
ว30251	ชีววิทยาเพิ่มเติม 1	1.5	ว30253	ชีววิทยาเพิ่มเติม 3	1.5	ว30254	ชีววิทยาเพิ่มเติม 4	1.5
ว30283	เทคนิคปฏิบัติการ 1	1.0	ว30285	เทคนิคปฏิบัติการ 3	1.0	ว30286	เทคนิคปฏิบัติการ 4	1.0
ว31291	การเขียนโปรแกรมเบื้องต้น	1.0	ว32293	Object Oriented Programming	1.0	ว32294	Web Application	1.0
ว30217	คณิตศาสตร์สำหรับวิทยาศาสตร์	0.5	ว30287	ระเบียบวิธีเบื้องต้น	1.0	ว30288	การวิจัยทางวิทยาศาสตร์	1.0
			ว30271	Earth Astroming and Space 1	1.0	ว30273	Earth Astroming and Space 3	1.0
	กิจกรรมพัฒนาผู้เรียน			กิจกรรมพัฒนาผู้เรียน			กิจกรรมพัฒนาผู้เรียน	
	แนะแนว			แนะแนว			แนะแนว	
	ชุมนุม			ชุมนุม			ชุมนุม	
	พัฒนาคุณธรรมและจริยธรรม			พัฒนาคุณธรรมและจริยธรรม			พัฒนาคุณธรรมและจริยธรรม	
	ค่ายและกิจกรรมพัฒนาอัจฉริยภาพ			ค่ายและกิจกรรมพัฒนาอัจฉริยภาพ			ค่ายและกิจกรรมพัฒนาอัจฉริยภาพ	
	รวมหน่วยกิต	19.0		รวมหน่วยกิต	20.5		รวมหน่วยกิต	19.0

หมายเหตุ

- จัดชุมนุมเป็นวิทยาศาสตร์ คณิตศาสตร์ และเทคโนโลยี
- กิจกรรมเพื่อสังคมและสาธารณประโยชน์ไม่น้อยกว่าปีละ 20 ชั่วโมง
- ประชุม

โครงสร้างหลักสูตรโรงเรียนบุญมาราษฎร์สงฆ์
ระดับมัธยมศึกษาตอนปลาย ปี 2566 – 2568 ห้องเรียนพิเศษภาษาอังกฤษแบบเข้มข้น IEP (ห้อง 3)

ชั้นมัธยมศึกษาปีที่ 4 ปีการศึกษา 2566				ชั้นมัธยมศึกษาปีที่ 5 ปีการศึกษา 2567				ชั้นมัธยมศึกษาปีที่ 6 ปีการศึกษา 2568						
ภาคเรียนที่ 1		ภาคเรียนที่ 2		ภาคเรียนที่ 1		ภาคเรียนที่ 2		ภาคเรียนที่ 1		ภาคเรียนที่ 2				
รหัส	รายวิชา	นท	รหัส	รายวิชา	นท	รหัส	รายวิชา	นท	รหัส	รายวิชา	นท			
ว31101	วิชาพื้นฐาน ภาษาไทยพื้นฐาน 1	1.0	ว31102	วิชาพื้นฐาน ภาษาไทยพื้นฐาน 2	6.0	ว32101	วิชาพื้นฐาน ภาษาไทยพื้นฐาน 3	5.5	ว32102	วิชาพื้นฐาน ภาษาไทยพื้นฐาน 4	6.0	ว33101	วิชาพื้นฐาน ภาษาไทยพื้นฐาน 5	6.0
ค31101	คณิตศาสตร์พื้นฐาน 1	1.0	ค31102	คณิตศาสตร์พื้นฐาน 2	1.0	ค32101	คณิตศาสตร์พื้นฐาน 3	1.0	ค32102	คณิตศาสตร์พื้นฐาน 4	1.0	ค33101	คณิตศาสตร์พื้นฐาน 5	1.0
อ31101	ภาษาอังกฤษพื้นฐาน 1	1.0	อ31102	ภาษาอังกฤษพื้นฐาน 2	1.0	อ32101	ภาษาอังกฤษพื้นฐาน 3	1.0	อ32102	ภาษาอังกฤษพื้นฐาน 4	1.0	อ33101	ภาษาอังกฤษพื้นฐาน 5	1.0
ว31101	สุขภาพพลศึกษาพื้นฐาน 1	0.5	ว31102	สุขภาพพลศึกษาพื้นฐาน 2	0.5	ว32101	สุขภาพพลศึกษาพื้นฐาน 3	0.5	ว32102	สุขภาพพลศึกษาพื้นฐาน 4	0.5	ว33101	สุขภาพพลศึกษาพื้นฐาน 5	0.5
ค31101	ศิลปะพื้นฐาน 1	0.5	ค31102	ศิลปะพื้นฐาน 2	0.5	ค32101	ศิลปะพื้นฐาน 3	0.5	ค32102	ศิลปะพื้นฐาน 4	0.5	ค33101	ศิลปะพื้นฐาน 5	0.5
ส31101	สังคมศึกษาพื้นฐาน 1	1.0	ส31102	สังคมศึกษาพื้นฐาน 2	1.0	ส32101	สังคมศึกษาพื้นฐาน 3	1.0	ส32102	สังคมศึกษาพื้นฐาน 4	1.0	ส33101	สังคมศึกษาพื้นฐาน 5	1.0
ง31101	การงานอาชีพพื้นฐาน 1	0.5	ง31017	การออกแบบและเทคโนโลยี	1.0	ง32101	การงานอาชีพพื้นฐาน 2	0.5	ง32102	การงานอาชีพพื้นฐาน 3	0.5	ง33101	ประวัติศาสตร์ 1	1.0
ว30101	วิทยาศาสตร์ชีวภาพ	1.5												
ว30102	วิทยาศาสตร์กายภาพ(เคมี)	1.5												
ว30103	วิทยาศาสตร์กายภาพ(ฟิสิกส์)	1.5												
ว30106	เทคโนโลยีและวิทยาการคำนวณ 1	1.0												
ว30105	วิทยาศาสตร์โลกและอวกาศ	1.0												
อ31251	วิชาเพิ่มเติม Comprehensive English 1	1.0	อ31252	วิชาเพิ่มเติม Comprehensive English 2	1.0	อ32253	วิชาเพิ่มเติม Comprehensive English 3	1.0	อ32254	วิชาเพิ่มเติม Comprehensive English 4	1.0	อ32255	วิชาเพิ่มเติม Comprehensive English 5	1.0
ค31201	คณิตศาสตร์ 1	2.0	ค31202	คณิตศาสตร์ 2	2.0	ค32201	คณิตศาสตร์ 3	2.0	ค32202	คณิตศาสตร์ 4	2.0	ค32203	คณิตศาสตร์ 5	2.0
			ว30201	ฟิสิกส์ 1	2.0	ว30202	ฟิสิกส์ 2	2.0	ว30203	ฟิสิกส์ 3	2.0	ว30204	ฟิสิกส์ 4	2.0
			ว30221	เคมี 1	1.5	ว30222	เคมี 2	2.0	ว30223	เคมี 3	2.0	ว30224	เคมี 4	1.5
			ว30241	ชีววิทยา 1	1.5	ว30242	ชีววิทยา 2	1.5	ว30243	ชีววิทยา 3	1.5	ว30244	ชีววิทยา 4	1.5
			ว30261	โลก ธรรมชาติและอวกาศ 1	1.0	ว30262	โลก ธรรมชาติและอวกาศ 2	1.0	ว30263	โลก ธรรมชาติและอวกาศ 3	1.0	ว30264	โลก ธรรมชาติและอวกาศ 4	1.0
อ31203	Listening & Speaking 1	1.0	อ31204	Listening & Speaking 2	1.0	อ32203	Listening & Speaking 3	1.0	อ32204	Listening & Speaking 4	1.0	อ33203	Listening & Speaking 5	1.0
อ30201	Writing 1	1.0	อ30202	Writing 2	1.0	อ30203	Writing 3	1.0	อ30204	Writing 4	1.0	อ30205	Writing 5	1.0
อ30249	Communicative Grammar 1	1.0	อ30250	Communicative Grammar 2	1.0	อ30213	English for Presentation 1	1.0	อ30214	English for Presentation 2	1.0	อ30219	English for Entrance 1	1.0
อ30201	การศึกษาค้นคว้า	1.0	อ30202	การสื่อสารและการนำเสนอ	1.0	ว32295	วิชาการคำนวณและเทคโนโลยี 1	1.0	ว32283	การเขียนโปรแกรม 1	1.0	ว33297	วิชาการคำนวณและเทคโนโลยี 2	1.0
	กิจกรรมพัฒนาผู้เรียน		กิจกรรมพัฒนาผู้เรียน			กิจกรรมพัฒนาผู้เรียน			กิจกรรมพัฒนาผู้เรียน			กิจกรรมพัฒนาผู้เรียน		
	แนะแนว		แนะแนว			แนะแนว			แนะแนว			แนะแนว		
	ชุมนุม		ชุมนุม			ชุมนุม			ชุมนุม			ชุมนุม		
	พัฒนาคุณธรรมและจริยธรรม		พัฒนาคุณธรรมและจริยธรรม			พัฒนาคุณธรรมและจริยธรรม			พัฒนาคุณธรรมและจริยธรรม			พัฒนาคุณธรรมและจริยธรรม		
	IS3		IS3											
	รวมหน่วยกิต	19.0	รวมหน่วยกิต	19.0	รวมหน่วยกิต	19.0	รวมหน่วยกิต	19.0	รวมหน่วยกิต	19.0	รวมหน่วยกิต	19.0	รวมหน่วยกิต	19.0

หมายเหตุ

- จัดชุมนุมเป็นชุมนุมภาษาอังกฤษ
- กิจกรรมเพื่อสังคมและสาธารณประโยชน์ไม่น้อยกว่าร้อยละ 20 ชั่วโมง
- ประชุม

โครงสร้างหลักสูตรโรงเรียนบุญอมราชรังสฤษฎ์
ระดับมัธยมศึกษาตอนปลาย ปี 2566 – 2568
แผนการเรียนวิทยาศาสตร์ – คณิตศาสตร์ (ห้องเรียนเตรียมทหาร) ห้อง 4

ชั้นมัธยมศึกษาปีที่ 4 ปีการศึกษา 2566			ชั้นมัธยมศึกษาปีที่ 5 ปีการศึกษา 2567			ชั้นมัธยมศึกษาปีที่ 6 ปีการศึกษา 2568					
ภาคเรียนที่ 1			ภาคเรียนที่ 2			ภาคเรียนที่ 1			ภาคเรียนที่ 2		
รหัส	รายวิชา	นท	รหัส	รายวิชา	นท	รหัส	รายวิชา	นท	รหัส	รายวิชา	นท
ว31101	วิชาพื้นฐาน ภาษาไทยพื้นฐาน 1	1.0	ว32101	วิชาพื้นฐาน ภาษาไทยพื้นฐาน 3	1.0	ว33101	วิชาพื้นฐาน ภาษาไทยพื้นฐาน 5	1.0	ว33102	วิชาพื้นฐาน ภาษาไทยพื้นฐาน 6	1.0
ค31101	คณิตศาสตร์พื้นฐาน 1	1.0	ค32101	คณิตศาสตร์พื้นฐาน 3	1.0	ค33101	คณิตศาสตร์พื้นฐาน 5	1.0	ค33102	คณิตศาสตร์พื้นฐาน 6	1.0
อ31101	ภาษาอังกฤษพื้นฐาน 1	1.0	อ32101	ภาษาอังกฤษพื้นฐาน 3	1.0	อ33101	ภาษาอังกฤษพื้นฐาน 5	1.0	อ33102	ภาษาอังกฤษพื้นฐาน 6	1.0
พ31101	สุขศึกษาพลศึกษาพื้นฐาน 1	0.5	พ32101	สุขศึกษาพลศึกษาพื้นฐาน 3	0.5	พ33101	สุขศึกษาพลศึกษาพื้นฐาน 5	0.5	พ33102	สุขศึกษาพลศึกษาพื้นฐาน 6	0.5
ค31101	ศิลปะพื้นฐาน 1	0.5	ค32101	ศิลปะพื้นฐาน 3	0.5	ค33101	ศิลปะพื้นฐาน 5	0.5	ค33102	ศิลปะพื้นฐาน 6	0.5
ส31101	สังคมศึกษาพื้นฐาน 1	1.0	ส32101	สังคมศึกษาพื้นฐาน 3	1.0	ส33101	สังคมศึกษาพื้นฐาน 5	1.0	ส33102	สังคมศึกษาพื้นฐาน 6	1.0
ง31101	การงานอาชีพพื้นฐาน 1	0.5	ง32101	การงานอาชีพพื้นฐาน 2	0.5	ง33101	การงานอาชีพพื้นฐาน 3	0.5	ง33102	การงานอาชีพพื้นฐาน 4	0.5
ว30101	วิทยาศาสตร์สุขภาพ	1.5									
ว30102	วิทยาศาสตร์กายภาพ(เคมี)	1.5									
ว30103	วิทยาศาสตร์กายภาพ (ฟิสิกส์)	1.5									
ว30106	เทคโนโลยีและวิทยาการคำนวณ 1	1.0									
ว30105	วิทยาศาสตร์โลกและอวกาศ	1.0									
ค31201	คณิตศาสตร์ 1	2.0	ค32201	คณิตศาสตร์ 3	2.0	ค33201	คณิตศาสตร์ 5	2.0	ค33202	คณิตศาสตร์ 6	2.0
อ30237	เสริมทักษะภาษาอังกฤษ 1	1.0	อ30239	เสริมทักษะภาษาอังกฤษ 3	1.0	อ30241	เสริมทักษะภาษาอังกฤษ 5	1.0	อ30242	เสริมทักษะภาษาอังกฤษ 6	1.0
			ว30206	ฟิสิกส์ประยุกต์ 1	2.0	ว30208	ฟิสิกส์ประยุกต์ 3	2.0	ว30209	ฟิสิกส์ประยุกต์ 5	2.0
			ว30226	เคมีประยุกต์ 1	1.5	ว30228	เคมีประยุกต์ 3	2.0	ว30229	เคมีประยุกต์ 5	2.0
			ว30246	ชีววิทยาประยุกต์ 1	1.5	ว30248	ชีววิทยาประยุกต์ 3	2.0	ว30249	ชีววิทยาประยุกต์ 5	1.5
			ว30266	โลก วิทยาศาสตร์ และอวกาศประยุกต์ 1	1.0	ว30268	โลก วิทยาศาสตร์ และอวกาศประยุกต์ 3	1.0	ว30269	โลก วิทยาศาสตร์ และอวกาศประยุกต์ 5	1.0
พ30201	สมรรถภาพทางกาย 1	0.5	พ30202	สมรรถภาพทางกาย 2	0.5	พ32295	วิทยาศาสตร์การคำนวณและเทคโนโลยี 1	1.0	พ32297	วิทยาศาสตร์การคำนวณและเทคโนโลยี 2	1.0
130201	การศึกษาค้นคว้า	1.0	130202	การสื่อสารและการนำเสนอ	1.0	130203	การเขียนโปรแกรม 1	1.0	130204	การเขียนโปรแกรม 2	1.0
	กิจกรรมพัฒนาผู้เรียน			กิจกรรมพัฒนาผู้เรียน			กิจกรรมพัฒนาผู้เรียน			กิจกรรมพัฒนาผู้เรียน	
	แนะแนว			แนะแนว			แนะแนว			แนะแนว	
	ชุมนุม			ชุมนุม			ชุมนุม			ชุมนุม	
	พัฒนาคุณธรรมและจริยธรรม			พัฒนาคุณธรรมและจริยธรรม			พัฒนาคุณธรรมและจริยธรรม			พัฒนาคุณธรรมและจริยธรรม	
	IS3			IS3			IS3				
	รวมหน่วยกิต	16.5		รวมหน่วยกิต	16.5		รวมหน่วยกิต	16.5		รวมหน่วยกิต	16.5

หมายเหตุ

- กิจกรรมเพื่อสังคมและสาธารณประโยชน์ไม่น้อยกว่าร้อยละ 20 ชั่วโมง
- ประชุม

โครงสร้างหลักสูตรโรงเรียนเบญจมราชรังสฤษฎิ์
ระดับมัธยมศึกษาตอนปลาย ปี 2566 – 2568
แผนการเรียนวิทยาศาสตร์ - คณิตศาสตร์ (ห้องเรียนเตรียมวิศวกรรมศาสตร์ - สถาบันเตรียมวิศวกรรมศาสตร์) ห้อง 5

มัธยมศึกษาปีที่ 4 ปีการศึกษา 2566				มัธยมศึกษาปีที่ 5 ปีการศึกษา 2567				มัธยมศึกษาปีที่ 6 ปีการศึกษา 2568							
ภาคเรียนที่ 1				ภาคเรียนที่ 2				ภาคเรียนที่ 1				ภาคเรียนที่ 2			
รหัส	รายวิชา	น.ก.	ร.ห.ส.	รายวิชา	น.ก.	ร.ห.ส.	รายวิชา	น.ก.	ร.ห.ส.	รายวิชา	น.ก.	ร.ห.ส.	รายวิชา	น.ก.	ร.ห.ส.
ว31101	วิชาพื้นฐาน 1	12.0		วิชาพื้นฐาน 2	6.0		วิชาพื้นฐาน 3	5.5		วิชาพื้นฐาน 4	5.5		วิชาพื้นฐาน 5	6.0	
ว31102	ภาษาไทยพื้นฐาน 1	1.0	ว31102	ภาษาไทยพื้นฐาน 2	1.0	ว32101	ภาษาไทยพื้นฐาน 3	1.0	ว32102	ภาษาไทยพื้นฐาน 4	1.0	ว33101	ภาษาไทยพื้นฐาน 5	1.0	ว33102
ว31103	คณิตศาสตร์พื้นฐาน 1	1.0	ว31103	คณิตศาสตร์พื้นฐาน 2	1.0	ว32102	คณิตศาสตร์พื้นฐาน 3	1.0	ว32103	คณิตศาสตร์พื้นฐาน 4	1.0	ว33102	คณิตศาสตร์พื้นฐาน 5	1.0	ว33103
ว31104	ภาษาอังกฤษพื้นฐาน 1	1.0	ว31104	ภาษาอังกฤษพื้นฐาน 2	1.0	ว32103	ภาษาอังกฤษพื้นฐาน 3	1.0	ว32104	ภาษาอังกฤษพื้นฐาน 4	1.0	ว33103	ภาษาอังกฤษพื้นฐาน 5	1.0	ว33104
ว31105	สุขศึกษาพลศึกษาพื้นฐาน 1	0.5	ว31105	สุขศึกษาพลศึกษาพื้นฐาน 2	0.5	ว32104	สุขศึกษาพลศึกษาพื้นฐาน 3	0.5	ว32105	สุขศึกษาพลศึกษาพื้นฐาน 4	0.5	ว33104	สุขศึกษาพลศึกษาพื้นฐาน 5	0.5	ว33105
ว31106	ศิลปะพื้นฐาน 1	0.5	ว31106	ศิลปะพื้นฐาน 2	0.5	ว32105	ศิลปะพื้นฐาน 3	0.5	ว32106	ศิลปะพื้นฐาน 4	0.5	ว33105	ศิลปะพื้นฐาน 5	0.5	ว33106
ว31107	สังคมศึกษาพื้นฐาน 1	1.0	ว31107	สังคมศึกษาพื้นฐาน 2	1.0	ว32106	สังคมศึกษาพื้นฐาน 3	1.0	ว32107	สังคมศึกษาพื้นฐาน 4	1.0	ว33106	สังคมศึกษาพื้นฐาน 5	1.0	ว33107
ว31108	การงานอาชีพพื้นฐาน 1	0.5	ว31108	การออกแบบและเทคโนโลยี	1.0	ว32107	การงานอาชีพพื้นฐาน 2	0.5	ว32108	การงานอาชีพพื้นฐาน 3	0.5	ว33107	ประวัติศาสตร์ 1	1.0	ว33108
ว31109	วิทยาศาสตร์ชีวภาพ	1.5													
ว31110	วิทยาศาสตร์กายภาพ(เคมี)	1.5													
ว31111	วิทยาศาสตร์กายภาพ (ฟิสิกส์)	1.5													
ว31112	เทคโนโลยีและวิทยาศาสตร์คำนวณ 1	1.0													
ว31113	วิทยาศาสตร์โลกและอวกาศ	1.0													
ว31114	วิชาเพิ่มเติม	4.5		วิชาเพิ่มเติม	10.5		วิชาเพิ่มเติม	11.0		วิชาเพิ่มเติม	11.0		วิชาเพิ่มเติม	10.5	
ว31115	คณิตศาสตร์ 1	2.0	ว31115	คณิตศาสตร์ 2	2.0	ว32111	คณิตศาสตร์ 3	2.0	ว32112	คณิตศาสตร์ 4	2.0	ว33201	คณิตศาสตร์ 5	2.0	ว33202
ว31116	เสริมทักษะภาษาอังกฤษ 1	1.0	ว31116	เสริมทักษะภาษาอังกฤษ 2	1.0	ว32113	เสริมทักษะภาษาอังกฤษ 3	1.0	ว32114	เสริมทักษะภาษาอังกฤษ 4	1.0	ว33202	เสริมทักษะภาษาอังกฤษ 5	1.0	ว33203
ว31117	ฟิสิกส์ประยุกต์ 1	2.0	ว31117	ฟิสิกส์ประยุกต์ 2	2.0	ว32115	ฟิสิกส์ประยุกต์ 3	2.0	ว32116	ฟิสิกส์ประยุกต์ 4	2.0	ว33203	ฟิสิกส์ประยุกต์ 5	2.0	ว33204
ว31118	เคมีประยุกต์ 1	1.5	ว31118	เคมีประยุกต์ 2	1.5	ว32117	เคมีประยุกต์ 3	2.0	ว32118	เคมีประยุกต์ 4	2.0	ว33204	เคมีประยุกต์ 5	2.0	ว33205
ว31119	ชีววิทยาประยุกต์ 1	1.5	ว31119	ชีววิทยาประยุกต์ 2	1.5	ว32118	ชีววิทยาประยุกต์ 3	2.0	ว32119	ชีววิทยาประยุกต์ 4	2.0	ว33205	ชีววิทยาประยุกต์ 5	1.5	ว33206
ว31120	โลก วิทยาศาสตร์ และอวกาศประยุกต์ 1	1.0	ว31120	โลก วิทยาศาสตร์ และอวกาศประยุกต์ 2	1.0	ว32119	โลก วิทยาศาสตร์ และอวกาศประยุกต์ 3	1.0	ว32120	โลก วิทยาศาสตร์ และอวกาศประยุกต์ 4	1.0	ว33206	โลก วิทยาศาสตร์ และอวกาศประยุกต์ 5	1.0	ว33207
ว31121	การเขียนและการดำรงชีวิต 1	0.5	ว31121	เขียนแบบเบื้องต้น 1	0.5	ว32120	เขียนแบบเบื้องต้น 2	1.0	ว32121	เขียนแบบ 1	1.0	ว33207	เขียนแบบเบื้องต้น 3	1.0	ว33208
ว31122	การศึกษาค้นคว้า	1.0	ว31122	การสื่อสารและการนำเสนอ	1.0	ว32121	การสื่อสารและการนำเสนอ	1.0	ว32122	การสื่อสารและการนำเสนอ	1.0	ว33208	การสื่อสารและการนำเสนอ	1.0	ว33209
ว31123	กิจกรรมพัฒนาผู้เรียน		ว31123	กิจกรรมพัฒนาผู้เรียน		ว32122	กิจกรรมพัฒนาผู้เรียน		ว32123	กิจกรรมพัฒนาผู้เรียน		ว33209	กิจกรรมพัฒนาผู้เรียน		ว33210
ว31124	แนะแนว		ว31124	แนะแนว		ว32123	แนะแนว		ว32124	แนะแนว		ว33210	แนะแนว		ว33211
ว31125	ชุมนุม		ว31125	ชุมนุม		ว32124	ชุมนุม		ว32125	ชุมนุม		ว33211	ชุมนุม		ว33212
ว31126	พัฒนาคุณธรรมและจริยธรรม		ว31126	พัฒนาคุณธรรมและจริยธรรม		ว32125	พัฒนาคุณธรรมและจริยธรรม		ว32126	พัฒนาคุณธรรมและจริยธรรม		ว33212	พัฒนาคุณธรรมและจริยธรรม		ว33213
ว31127	IS3		ว31127	IS3		ว32126	IS3		ว32127	IS3		ว33213	IS3		ว33214
ว31128	รวมหน่วยกิต	16.5	ว31128	รวมหน่วยกิต	16.5	ว32127	รวมหน่วยกิต	16.5	ว32128	รวมหน่วยกิต	16.5	ว33214	รวมหน่วยกิต	16.5	ว33215

หมายเหตุ

- กิจกรรมเพื่อสังคมและสาธารณประโยชน์ไม่น้อยกว่าปีละ 20 ชั่วโมง
- ประชุม

โครงสร้างหลักสูตรโรงเรียนเบญจมราชรังสฤษฎิ์
ระดับมัธยมศึกษาตอนปลาย ปี 2566 – 2568
แผนการเรียนวิทยาศาสตร์ - คณิตศาสตร์ (เตรียมแพทย์ศาสตร์ - พยาบาลศาสตร์) ห้อง 6

ชั้นมัธยมศึกษาปีที่ 4 ปีการศึกษา 2566			ชั้นมัธยมศึกษาปีที่ 5 ปีการศึกษา 2567			ชั้นมัธยมศึกษาปีที่ 6 ปีการศึกษา 2568						
ภาคเรียนที่ 1			ภาคเรียนที่ 2			ภาคเรียนที่ 1			ภาคเรียนที่ 2			
รหัส	รายวิชา	นท	รหัส	รายวิชา	นท	รหัส	รายวิชา	นท	รหัส	รายวิชา	นท	
ว31101	วิชาพื้นฐาน	12.0	ว32101	วิชาพื้นฐาน	5.5	ว33101	วิชาพื้นฐาน	5.5	ว33102	วิชาพื้นฐาน	6.0	
ว31101	ภาษาไทยพื้นฐาน 1	1.0	ว32101	ภาษาไทยพื้นฐาน 3	1.0	ว32102	ภาษาไทยพื้นฐาน 4	1.0	ว33101	ภาษาไทยพื้นฐาน 5	1.0	
ว31101	คณิตศาสตร์พื้นฐาน 1	1.0	ว32101	คณิตศาสตร์พื้นฐาน 3	1.0	ว32102	คณิตศาสตร์พื้นฐาน 4	1.0	ว33101	คณิตศาสตร์พื้นฐาน 5	1.0	
ว31101	ภาษาอังกฤษพื้นฐาน 1	1.0	ว32101	ภาษาอังกฤษพื้นฐาน 3	1.0	ว32102	ภาษาอังกฤษพื้นฐาน 4	1.0	ว33101	ภาษาอังกฤษพื้นฐาน 5	1.0	
ว31101	สุขศึกษาพลศึกษาพื้นฐาน 1	0.5	ว32101	สุขศึกษาพลศึกษาพื้นฐาน 3	0.5	ว32102	สุขศึกษาพลศึกษาพื้นฐาน 4	0.5	ว33101	สุขศึกษาพลศึกษาพื้นฐาน 5	0.5	
ว31101	ศิลปะพื้นฐาน 1	0.5	ว32101	ศิลปะพื้นฐาน 3	0.5	ว32102	ศิลปะพื้นฐาน 4	0.5	ว33101	ศิลปะพื้นฐาน 5	0.5	
ว31101	สังคมศึกษาพื้นฐาน 1	1.0	ว32101	สังคมศึกษาพื้นฐาน 3	1.0	ว32102	สังคมศึกษาพื้นฐาน 4	1.0	ว33101	สังคมศึกษาพื้นฐาน 5	1.0	
ว31101	การงานอาชีพพื้นฐาน 1	0.5	ว32101	การงานอาชีพพื้นฐาน 2	0.5	ว32102	การงานอาชีพพื้นฐาน 3	0.5	ว33101	สังคมศึกษาพื้นฐาน 6	1.0	
ว31101	วิทยาศาสตร์ภูมิภาค	1.5	ว32101	การออกแบบและเทคโนโลยี	1.0	ว32102	การออกแบบและเทคโนโลยี	1.0	ว33101	ประวัติศาสตร์ 1	1.0	
ว31101	วิทยาศาสตร์กายภาพ(เคมี)	1.5	ว32101			ว32102			ว33101	ประวัติศาสตร์ 2	1.0	
ว31101	วิทยาศาสตร์กายภาพ (ฟิสิกส์)	1.5	ว32101			ว32102			ว33101	ประวัติศาสตร์ 2	1.0	
ว31101	เทคโนโลยีและวิทยาการคำนวณ 1	1.0	ว32101			ว32102			ว33101	ประวัติศาสตร์ 2	1.0	
ว31101	วิทยาศาสตร์โลกและอวกาศ	1.0	ว32101			ว32102			ว33101	ประวัติศาสตร์ 2	1.0	
ว32001	วิชาเพิ่มเติม	4.5	ว33101	วิชาเพิ่มเติม	10.5	ว33101	วิชาเพิ่มเติม	11.0	ว33101	วิชาเพิ่มเติม	10.5	
ว32001	คณิตศาสตร์ 1	2.0	ว33101	คณิตศาสตร์ 2	2.0	ว33101	คณิตศาสตร์ 3	2.0	ว33101	คณิตศาสตร์ 4	2.0	
ว32001	เสริมทักษะภาษาอังกฤษ 1	1.0	ว33101	เสริมทักษะภาษาอังกฤษ 2	1.0	ว33101	เสริมทักษะภาษาอังกฤษ 3	1.0	ว33101	เสริมทักษะภาษาอังกฤษ 4	1.0	
ว32001	ฟิสิกส์ประยุกต์ 1	2.0	ว33101	ฟิสิกส์ประยุกต์ 2	2.0	ว33101	ฟิสิกส์ประยุกต์ 3	2.0	ว33101	ฟิสิกส์ประยุกต์ 4	2.0	
ว32001	เคมีประยุกต์ 1	1.5	ว33101	เคมีประยุกต์ 2	1.5	ว33101	เคมีประยุกต์ 3	2.0	ว33101	เคมีประยุกต์ 4	2.0	
ว32001	ชีววิทยาประยุกต์ 1	1.5	ว33101	ชีววิทยาประยุกต์ 2	1.5	ว33101	ชีววิทยาประยุกต์ 3	2.0	ว33101	ชีววิทยาประยุกต์ 4	1.5	
ว32001	จิตวิทยาประยุกต์ 1	1.0	ว33101	จิตวิทยาประยุกต์ 2	1.0	ว33101	จิตวิทยาประยุกต์ 3	1.0	ว33101	จิตวิทยาประยุกต์ 4	1.0	
ว32001	การสื่อสารและการนำเสนอ	1.0	ว33101	การสื่อสารและการนำเสนอ	1.0	ว33101	การสื่อสารและการนำเสนอ	1.0	ว33101	การสื่อสารและการนำเสนอ	1.0	
ว32001	กิจกรรมพัฒนาผู้เรียน		ว33101	กิจกรรมพัฒนาผู้เรียน		ว33101	กิจกรรมพัฒนาผู้เรียน		ว33101	กิจกรรมพัฒนาผู้เรียน		
ว32001	แนะแนว		ว33101	แนะแนว		ว33101	แนะแนว		ว33101	แนะแนว		
ว32001	ชุมนุม		ว33101	ชุมนุม		ว33101	ชุมนุม		ว33101	ชุมนุม		
ว32001	พัฒนาคุณธรรมและจริยธรรม		ว33101	พัฒนาคุณธรรมและจริยธรรม		ว33101	พัฒนาคุณธรรมและจริยธรรม		ว33101	พัฒนาคุณธรรมและจริยธรรม		
ว32001	IS3		ว33101	IS3		ว33101	IS3		ว33101	IS3		
รวมหน่วยกิต		16.5	รวมหน่วยกิต	16.5	รวมหน่วยกิต	16.5	รวมหน่วยกิต	16.5	รวมหน่วยกิต	16.5	รวมหน่วยกิต	16.5

หมายเหตุ

- กิจกรรมเพื่อสังคมและสาธารณประโยชน์ไม่น้อยกว่า 20 ชั่วโมง

- ประชุม

**โครงสร้างหลักสูตรโรงเรียนเบญจมราชรังสฤษฎ์
ระดับมัธยมศึกษาตอนปลาย ปี 2566 – 2568
แผนการเรียนวิทยาศาสตร์ - คณิตศาสตร์ (ห้องเรียนพิเศษระดับมัธยมศึกษาตอนปลาย) ห้อง 7**

ชั้นมัธยมศึกษาปีที่ 4 ปีการศึกษา 2566				ชั้นมัธยมศึกษาปีที่ 5 ปีการศึกษา 2567				ชั้นมัธยมศึกษาปีที่ 6 ปีการศึกษา 2568			
ภาคเรียนที่ 1		ภาคเรียนที่ 2		ภาคเรียนที่ 1		ภาคเรียนที่ 2		ภาคเรียนที่ 1		ภาคเรียนที่ 2	
รหัส	รายวิชา	นท	รหัส	รายวิชา	นท	รหัส	รายวิชา	นท	รหัส	รายวิชา	นท
พ31101	ภาษาไทยพื้นฐาน 1	11.5	พ31102	ภาษาไทยพื้นฐาน 2	6.5	พ32101	ภาษาไทยพื้นฐาน 3	5.5	พ33101	ภาษาไทยพื้นฐาน 5	6.0
ค31101	คณิตศาสตร์พื้นฐาน 1	1.0	ค31102	คณิตศาสตร์พื้นฐาน 2	1.0	ค32101	คณิตศาสตร์พื้นฐาน 3	1.0	ค33101	คณิตศาสตร์พื้นฐาน 5	1.0
อ31101	ภาษาอังกฤษพื้นฐาน 1	1.0	อ31102	ภาษาอังกฤษพื้นฐาน 2	1.0	อ32101	ภาษาอังกฤษพื้นฐาน 3	1.0	อ33101	ภาษาอังกฤษพื้นฐาน 5	1.0
พ31101	สุศึกษาพลศึกษาก่อนพื้นฐาน 1	0.5	พ31102	สุศึกษาพลศึกษาก่อนพื้นฐาน 2	0.5	พ32101	สุศึกษาพลศึกษาก่อนพื้นฐาน 3	0.5	พ33101	สุศึกษาพลศึกษาก่อนพื้นฐาน 5	0.5
ค31101	ศิลปะพื้นฐาน 1	0.5	ค31102	ศิลปะพื้นฐาน 2	0.5	ค32101	ศิลปะพื้นฐาน 3	0.5	ค33101	ศิลปะพื้นฐาน 5	0.5
ส31101	สังคมศึกษาพื้นฐาน 1	1.0	ส31102	สังคมศึกษาพื้นฐาน 2	1.0	ส32101	สังคมศึกษาพื้นฐาน 3	1.0	ส33101	สังคมศึกษาพื้นฐาน 5	1.0
ว30101	วิทยาศาสตร์ชีวภาพ	1.5	ว30107	การออกแบบและเทคโนโลยี	1.0	ว32101	การงานอาชีพพื้นฐาน 2	0.5	ว33101	สังคมศึกษาพื้นฐาน 5	1.0
ว30102	วิทยาศาสตร์กายภาพ(เคมี)	1.5	ว31101	การงานอาชีพพื้นฐาน 1	0.5				ว33103	ประวัติศาสตร์ 1	1.0
ว30103	วิทยาศาสตร์กายภาพ(ฟิสิกส์)	1.5									
ว30106	เทคโนโลยีและนวัตกรรมด้านคอมพิวเตอร์	1.0									
ว30105	วิทยาศาสตร์โลกและอวกาศ	1.0									
	วิชาเพิ่มเติม	5.0		วิชาเพิ่มเติม	10.0		วิชาเพิ่มเติม	11.0		วิชาเพิ่มเติม	10.5
ค31201	คณิตศาสตร์ 1	2.0	ค31202	คณิตศาสตร์ 2	2.0	ค32201	คณิตศาสตร์ 3	2.0	ค33201	คณิตศาสตร์ 5	2.0
อ30237	เสริมทักษะภาษาอังกฤษ 1	1.0	อ30238	เสริมทักษะภาษาอังกฤษ 2	1.0	อ30239	เสริมทักษะภาษาอังกฤษ 3	1.0	อ30240	เสริมทักษะภาษาอังกฤษ 5	1.0
ว31283	หลักการและโปรแกรมหุ่นยนต์เบื้องต้น	1.0	ว30201	ฟิสิกส์ 1	2.0	ว30202	ฟิสิกส์ 2	2.0	ว30204	ฟิสิกส์ 4	2.0
			ว30221	เคมี 1	1.5	ว30222	เคมี 2	2.0	ว30224	เคมี 4	1.5
			ว30241	ชีววิทยา 1	1.5	ว30242	ชีววิทยา 2	1.5	ว30244	ชีววิทยา 4	1.5
ว30201	การศึกษาค้นคว้า	1.0	ว30261	โลกดาราศาสตร์และอวกาศ 1	1.0	ว30262	วิทยาศาสตร์โลกและอวกาศ 2	1.0	ว30264	วิทยาศาสตร์โลกและอวกาศ 4	1.0
			ว30262	โลกดาราศาสตร์และการนำเสนองาน	1.0	ว32288	ปฏิบัติการหุ่นยนต์ 1	1.5	ว33298	ปฏิบัติการหุ่นยนต์ 3	1.5
	กิจกรรมพัฒนาผู้เรียน			กิจกรรมพัฒนาผู้เรียน			กิจกรรมพัฒนาผู้เรียน			กิจกรรมพัฒนาผู้เรียน	
	แนะแนว			แนะแนว			แนะแนว			แนะแนว	
	ชุมนุม			ชุมนุม			ชุมนุม			ชุมนุม	
	พัฒนาคุณธรรมและจริยธรรม			พัฒนาคุณธรรมและจริยธรรม			พัฒนาคุณธรรมและจริยธรรม			พัฒนาคุณธรรมและจริยธรรม	
	การบริการสังคมและสาธารณประโยชน์			การบริการสังคมและสาธารณประโยชน์							
	รวมหน่วยกิต	16.5		รวมหน่วยกิต	16.5		รวมหน่วยกิต	16.5		รวมหน่วยกิต	16.5

หมายเหตุ

- กิจกรรมเพื่อสังคมและสาธารณประโยชน์ไม่น้อยกว่าปีละ 20 ชั่วโมง

- ประชุม

**โครงสร้างหลักสูตรโรงเรียนเบญจมราชรังสฤษฎิ์
ระดับมัธยมศึกษาตอนปลาย ปี 2566 – 2568
แผนการเรียนวิทยาศาสตร์ - คณิตศาสตร์ (ห้องเรียนโกลด์ทีกส์) ห้อง 8**

ชั้นมัธยมศึกษาปีที่ 4 ปีการศึกษา 2566				ชั้นมัธยมศึกษาปีที่ 5 ปีการศึกษา 2567				ชั้นมัธยมศึกษาปีที่ 6 ปีการศึกษา 2568						
ภาคเรียนที่ 1				ภาคเรียนที่ 1				ภาคเรียนที่ 1						
รหัส	รายวิชา	นก	รหัสน	รายวิชา	นก	รหัสน	รายวิชา	นก	รหัสน	รายวิชา	นก	รหัสน	รายวิชา	นก
ว31101	วิชาพื้นฐาน ภาษาไทยพื้นฐาน 1	1.0	ว31102	วิชาพื้นฐาน ภาษาไทยพื้นฐาน 2	1.0	ว32101	วิชาพื้นฐาน ภาษาไทยพื้นฐาน 3	1.0	ว32102	วิชาพื้นฐาน ภาษาไทยพื้นฐาน 4	1.0	ว33101	วิชาพื้นฐาน ภาษาไทยพื้นฐาน 5	1.0
ค31101	คณิตศาสตร์พื้นฐาน 1	1.0	ค31102	คณิตศาสตร์พื้นฐาน 2	1.0	ค32101	คณิตศาสตร์พื้นฐาน 3	1.0	ค32102	คณิตศาสตร์พื้นฐาน 4	1.0	ค33101	คณิตศาสตร์พื้นฐาน 5	1.0
อ31101	ภาษาอังกฤษพื้นฐาน 1	1.0	อ31102	ภาษาอังกฤษพื้นฐาน 2	1.0	อ32101	ภาษาอังกฤษพื้นฐาน 3	1.0	อ32102	ภาษาอังกฤษพื้นฐาน 4	1.0	อ33101	ภาษาอังกฤษพื้นฐาน 5	1.0
พ31101	ชุดศึกษาพลศึกษาพื้นฐาน 1	0.5	พ31102	ชุดศึกษาพลศึกษาพื้นฐาน 2	0.5	พ32101	ชุดศึกษาพลศึกษาพื้นฐาน 3	0.5	พ32102	ชุดศึกษาพลศึกษาพื้นฐาน 4	0.5	พ33101	ชุดศึกษาพลศึกษาพื้นฐาน 5	0.5
ค31101	ศิลปะพื้นฐาน 1	0.5	ค31102	ศิลปะพื้นฐาน 2	0.5	ค32101	ศิลปะพื้นฐาน 3	0.5	ค32102	ศิลปะพื้นฐาน 4	0.5	ค33101	ศิลปะพื้นฐาน 5	0.5
ส31101	สังคมศึกษาพื้นฐาน 1	1.0	ส31102	สังคมศึกษาพื้นฐาน 2	1.0	ส32101	สังคมศึกษาพื้นฐาน 3	1.0	ส32102	สังคมศึกษาพื้นฐาน 4	1.0	ส33101	สังคมศึกษาพื้นฐาน 5	1.0
ง31101	การงานอาชีพพื้นฐาน 1	0.5	ง31102	การออกแบบและเทคโนโลยี	1.0	ง32101	การงานอาชีพพื้นฐาน 2	0.5	ง32102	การงานอาชีพพื้นฐาน 3	0.5	ง33101	ประวัติศาสตร์ 1	1.0
ว30101	วิทยาศาสตร์ชีวภาพ	1.5												
ว30102	วิทยาศาสตร์กายภาพ(เคมี)	1.5												
ว30103	วิทยาศาสตร์กายภาพ (ฟิสิกส์)	1.5												
ว30106	เทคโนโลยีและวิทยากรคำนวณ 1	1.0												
ว30105	วิทยาศาสตร์โลกและอวกาศ	1.0												
	วิชาเพิ่มเติม	4.5		วิชาเพิ่มเติม	10.5		วิชาเพิ่มเติม	11.0		วิชาเพิ่มเติม	11.0		วิชาเพิ่มเติม	10.5
ค31201	คณิตศาสตร์ 1	2.0	ค31202	คณิตศาสตร์ 2	2.0	ค32201	คณิตศาสตร์ 3	2.0	ค32202	คณิตศาสตร์ 4	2.0	ค33201	คณิตศาสตร์ 5	2.0
อ30237	เสริมทักษะภาษาอังกฤษ 1	1.0	อ30238	เสริมทักษะภาษาอังกฤษ 2	1.0	อ30239	เสริมทักษะภาษาอังกฤษ 3	1.0	อ30240	เสริมทักษะภาษาอังกฤษ 4	1.0	อ30241	เสริมทักษะภาษาอังกฤษ 5	1.0
			ว30201	ฟิสิกส์ 1	2.0	ว30202	ฟิสิกส์ 2	2.0	ว30203	ฟิสิกส์ 3	2.0	ว30204	ฟิสิกส์ 4	2.0
			ว30221	เคมี 1	1.5	ว30222	เคมี 2	2.0	ว30223	เคมี 3	2.0	ว30224	เคมี 4	1.5
			ว30241	ชีววิทยา 1	1.5	ว30242	ชีววิทยา 2	1.5	ว30243	ชีววิทยา 3	1.5	ว30244	ชีววิทยา 4	1.5
			ว30261	โลกดาราศาสตร์และอวกาศ	1.0	ว30262	วิทยาศาสตร์โลกและอวกาศ 2	1.0	ว30263	วิทยาศาสตร์โลกและอวกาศ 3	1.0	ว30264	วิทยาศาสตร์โลกและอวกาศ 4	1.0
ง30201	การงานอาชีพและการดำรงชีวิต 1	0.5	ง30254	เศรษฐกิจโลกปัจจุบัน	0.5	ง30261	โลจิสติกส์พื้นฐาน 1	0.5	ง30262	โลจิสติกส์พื้นฐาน 2	0.5	ง30263	เศรษฐศาสตร์โลจิสติกส์	0.5
			ง30202	การสื่อสารและการนำเสนอ	1.0	ง32295	วิชาการคำนวณและเทคโนโลยี 1	1.0	ง32288	การเขียนโปรแกรม 1	1.0	ง32297	วิชาการคำนวณและเทคโนโลยี 2	1.0
				กิจกรรมพัฒนาผู้เรียน			กิจกรรมพัฒนาผู้เรียน			กิจกรรมพัฒนาผู้เรียน			กิจกรรมพัฒนาผู้เรียน	
				แนะแนว			แนะแนว			แนะแนว			แนะแนว	
				ชุมนุม			ชุมนุม			ชุมนุม			ชุมนุม	
				พัฒนาคุณธรรมและจริยธรรม			พัฒนาคุณธรรมและจริยธรรม			พัฒนาคุณธรรมและจริยธรรม			พัฒนาคุณธรรมและจริยธรรม	
				IS3 การบริการสังคมและสาธารณประโยชน์										
	รวมหน่วยกิต	16.5		รวมหน่วยกิต	16.5		รวมหน่วยกิต	16.5		รวมหน่วยกิต	16.5		รวมหน่วยกิต	16.5

หมายเหตุ

- กิจกรรมเพื่อสังคมและสาธารณประโยชน์ไม่น้อยกว่าร้อยละ 20 ชั่วโมง
- ประชุม

โครงสร้างหลักสูตรโรงเรียนเบญจมราชรังสฤษฎ์
ระดับมัธยมศึกษาตอนปลาย ปี 2566 – 2568
แผนการเรียนวิทยาศาสตร์ – คณิตศาสตร์ทั่วไป (ห้องเรียนพหุคลัง) ห้อง 9 - 14

ชั้นมัธยมศึกษาปีที่ 4 ปีการศึกษา 2566						ชั้นมัธยมศึกษาปีที่ 5 ปีการศึกษา 2567						ชั้นมัธยมศึกษาปีที่ 6 ปีการศึกษา 2568					
ภาคเรียนที่ 1		ภาคเรียนที่ 2		ภาคเรียนที่ 1		ภาคเรียนที่ 2		ภาคเรียนที่ 1		ภาคเรียนที่ 2		ภาคเรียนที่ 1		ภาคเรียนที่ 2			
รหัส	รายวิชา	นก	รหัศ	รายวิชา	นก	รหัศ	รายวิชา	นก	รหัศ	รายวิชา	นก	รหัศ	รายวิชา	นก	รหัศ		
ว31101	ภาษาไทยพื้นฐาน 1	1.0	ว31102	ภาษาไทยพื้นฐาน 2	1.0	ว32101	ภาษาไทยพื้นฐาน 3	1.0	ว32102	ภาษาไทยพื้นฐาน 4	1.0	ว33101	ภาษาไทยพื้นฐาน 5	1.0	ว33102	ภาษาไทยพื้นฐาน 6	
ค31101	คณิตศาสตร์พื้นฐาน 1	1.0	ค31102	คณิตศาสตร์พื้นฐาน 2	1.0	ค32101	คณิตศาสตร์พื้นฐาน 3	1.0	ค32102	คณิตศาสตร์พื้นฐาน 4	1.0	ค33101	คณิตศาสตร์พื้นฐาน 5	1.0	ค33102	คณิตศาสตร์พื้นฐาน 6	
อ31101	ภาษาอังกฤษพื้นฐาน 1	1.0	อ31102	ภาษาอังกฤษพื้นฐาน 2	1.0	อ32101	ภาษาอังกฤษพื้นฐาน 3	1.0	อ32102	ภาษาอังกฤษพื้นฐาน 4	1.0	อ33101	ภาษาอังกฤษพื้นฐาน 5	1.0	อ33102	ภาษาอังกฤษพื้นฐาน 6	
ฟ31101	สุขศึกษาพลศึกษาพื้นฐาน 1	0.5	ฟ31102	สุขศึกษาพลศึกษาพื้นฐาน 2	0.5	ฟ32101	สุขศึกษาพลศึกษาพื้นฐาน 3	0.5	ฟ32102	สุขศึกษาพลศึกษาพื้นฐาน 4	0.5	ฟ33101	สุขศึกษาพลศึกษาพื้นฐาน 5	0.5	ฟ33102	สุขศึกษาพลศึกษาพื้นฐาน 6	
ค31101	ศิลปะพื้นฐาน 1	0.5	ค31102	ศิลปะพื้นฐาน 2	0.5	ค32101	ศิลปะพื้นฐาน 3	0.5	ค32102	ศิลปะพื้นฐาน 4	0.5	ค33101	ศิลปะพื้นฐาน 5	0.5	ค33102	ศิลปะพื้นฐาน 6	
ส31101	สังคมศึกษาพื้นฐาน 1	1.0	ส31102	สังคมศึกษาพื้นฐาน 2	1.0	ส32101	สังคมศึกษาพื้นฐาน 3	1.0	ส32102	สังคมศึกษาพื้นฐาน 4	1.0	ส33101	สังคมศึกษาพื้นฐาน 5	1.0	ส33102	สังคมศึกษาพื้นฐาน 6	
ง31101	การงานอาชีพพื้นฐาน 1	0.5	ง31102	การออกแบบและเทคโนโลยี	0.5	ง32101	การงานอาชีพพื้นฐาน 2	0.5	ง32102	การงานอาชีพพื้นฐาน 3	0.5	ง33101	ประดิษฐ์พื้นฐาน 1	0.5	ง33102	ประดิษฐ์พื้นฐาน 2	
ว30101	วิทยาศาสตร์ชีวภาพ	1.5															
ว30102	วิทยาศาสตร์กายภาพ(เคมี)	1.5															
ว30103	วิทยาศาสตร์กายภาพ (ฟิสิกส์)	1.5															
ว30106	เทคโนโลยีและวิทยาการคำนวณ 1	1.0															
ว30105	วิทยาศาสตร์โลกและอวกาศ 1	0.5															
ค31201	คณิตศาสตร์ 1	2.0	ค31202	คณิตศาสตร์ 2	2.0	ค32201	คณิตศาสตร์ 3	2.0	ค32202	คณิตศาสตร์ 4	2.0	ค33201	คณิตศาสตร์ 5	2.0	ค33202	คณิตศาสตร์ 6	
อ30237	เสริมทักษะภาษาอังกฤษ 1	1.0	อ30238	เสริมทักษะภาษาอังกฤษ 2	1.0	อ30239	เสริมทักษะภาษาอังกฤษ 3	1.0	อ30240	เสริมทักษะภาษาอังกฤษ 4	1.0	อ30241	เสริมทักษะภาษาอังกฤษ 5	1.0	อ30242	เสริมทักษะภาษาอังกฤษ 6	
			ฟิสิกส์ 1			ฟิสิกส์ 2			ฟิสิกส์ 3		ฟิสิกส์ 4			ฟิสิกส์ 5			
			เคมี 1			เคมี 2			เคมี 3		เคมี 4			เคมี 5			
			ชีววิทยา 1			ชีววิทยา 2			ชีววิทยา 3		ชีววิทยา 4			ชีววิทยา 5			
ง30201	โลกรวดาเทศน์และอวกาศ 1	1.0	ง30261	วิทยาศาสตร์โลกและอวกาศ 2	1.0	ง30262	วิทยาศาสตร์โลกและอวกาศ 3	1.0	ง30263	วิทยาศาสตร์โลกและอวกาศ 4	1.0	ง30264	วิทยาศาสตร์โลกและอวกาศ 5	1.0	ง30265	วิทยาศาสตร์โลกและอวกาศ 6	
			ศาสตร์พระราช			ภาษาและการลงทุน 1			ภาษาและการลงทุน 2		ภาษาอังกฤษและอวกาศ 1			ภาษาอังกฤษและอวกาศ 2			
130201	การศึกษาค้นคว้า	1.0	130202	การสื่อสารและการนำเสนอ	1.0	132295	ศึกษาค้นคว้าและการนำเสนอ 1	1.0	132283	งานเขียนโปรแกรม 1	1.0	132297	ศึกษาค้นคว้าและการนำเสนอ 2	1.0	133285	คอมพิวเตอร์สร้างสรรค์ 1	
	กิจกรรมพัฒนาผู้เรียน		กิจกรรมพัฒนาผู้เรียน			กิจกรรมพัฒนาผู้เรียน			กิจกรรมพัฒนาผู้เรียน		กิจกรรมพัฒนาผู้เรียน			กิจกรรมพัฒนาผู้เรียน			
	แนะแนว		แนะแนว			แนะแนว			แนะแนว		แนะแนว			แนะแนว			
	ชุมนุม		ชุมนุม			ชุมนุม			ชุมนุม		ชุมนุม			ชุมนุม			
	พัฒนาคุณธรรมและจิตธรรม		พัฒนาคุณธรรมและจิตธรรม			พัฒนาคุณธรรมและจิตธรรม			พัฒนาคุณธรรมและจิตธรรม		พัฒนาคุณธรรมและจิตธรรม			พัฒนาคุณธรรมและจิตธรรม			
	บริการสังคมและสาธารณประโยชน์		บริการสังคมและสาธารณประโยชน์			บริการสังคมและสาธารณประโยชน์			บริการสังคมและสาธารณประโยชน์		บริการสังคมและสาธารณประโยชน์			บริการสังคมและสาธารณประโยชน์			
	รวมหน่วยกิต	16.5	รวมหน่วยกิต	16.5		รวมหน่วยกิต	16.5		รวมหน่วยกิต	16.5			รวมหน่วยกิต	16.5		รวมหน่วยกิต	

หมายเหตุ

- กิจกรรมที่สอดคล้องและสาขารวมประโยชน์มีน้อยกว่าปีละ 20 ชั่วโมง

- ประชุม

โครงสร้างหลักสูตรโรงเรียนเบญจมราชรังสฤษฎิ์
ระดับมัธยมศึกษาตอนปลาย ปี 2566 – 2568
แผนการเรียนศิลป์ – คำนวณ ห้อง 15

มัธยมศึกษาปีที่ 4 ปีการศึกษา 2566				มัธยมศึกษาปีที่ 5 ปีการศึกษา 2567				มัธยมศึกษาปีที่ 6 ปีการศึกษา 2568			
ภาคเรียนที่ 1		ภาคเรียนที่ 2		ภาคเรียนที่ 1		ภาคเรียนที่ 2		ภาคเรียนที่ 1		ภาคเรียนที่ 2	
รหัส	รายวิชา	นก	รหัสน	รายวิชา	นก	รหัสน	รายวิชา	นก	รหัสน	รายวิชา	นก
ว31101	วิชาพื้นฐาน 1 ภาษาไทยพื้นฐาน 1	7.5	ว31102	วิชาพื้นฐาน 2 ภาษาไทยพื้นฐาน 2	7.0	ว32101	วิชาพื้นฐาน 3 ภาษาไทยพื้นฐาน 3	7.0	ว33101	วิชาพื้นฐาน 4 ภาษาไทยพื้นฐาน 4	6.0
ว31101	คณิตศาสตร์พื้นฐาน 1	1.0	ว31102	คณิตศาสตร์พื้นฐาน 2	1.0	ว32101	คณิตศาสตร์พื้นฐาน 3	1.0	ว33101	คณิตศาสตร์พื้นฐาน 4	1.0
ว31101	ภาษาอังกฤษพื้นฐาน 1	1.0	ว31102	ภาษาอังกฤษพื้นฐาน 2	1.0	ว32101	ภาษาอังกฤษพื้นฐาน 3	1.0	ว33101	ภาษาอังกฤษพื้นฐาน 4	1.0
ว31101	สุขศึกษาพลศึกษาพื้นฐาน 1	0.5	ว31102	สุขศึกษาพลศึกษาพื้นฐาน 2	0.5	ว32101	สุขศึกษาพลศึกษาพื้นฐาน 3	0.5	ว33101	สุขศึกษาพลศึกษาพื้นฐาน 4	0.5
ว31101	ศิลปะพื้นฐาน 1	0.5	ว31102	ศิลปะพื้นฐาน 2	0.5	ว32101	ศิลปะพื้นฐาน 3	0.5	ว33101	ศิลปะพื้นฐาน 4	0.5
ว31101	สังคมศึกษาพื้นฐาน 1	1.0	ว31102	สังคมศึกษาพื้นฐาน 2	1.0	ว32101	สังคมศึกษาพื้นฐาน 3	1.0	ว33101	สังคมศึกษาพื้นฐาน 4	1.0
ว30101	วิทยาศาสตร์ชีวภาพ	1.5	ว31101	การงานอาชีพพื้นฐาน 1	0.5	ว32101	การงานอาชีพพื้นฐาน 2	0.5	ว33101	สังคมศึกษาพื้นฐาน 5	1.0
ว30106	เทคโนโลยีและวิทยาการคำนวณ	1.0	ว30107	การออกแบบและเทคโนโลยี	1.0	ว30102	วิทยาศาสตร์กายภาพ(เคมี)	1.5	ว33103	ประวัติศาสตร์ 1	1.0
			ว30105	วิทยาศาสตร์โลกและอวกาศ	1.0						
ว31201	วิชาเพิ่มเติม คณิตศาสตร์ 1	9.0	ว31202	วิชาเพิ่มเติม คณิตศาสตร์ 2	9.0	ว32201	วิชาเพิ่มเติม คณิตศาสตร์ 3	9.5	ว32202	วิชาเพิ่มเติม คณิตศาสตร์ 4	11.5
ว30237	เสริมทักษะภาษาอังกฤษ 1	2.0	ว30238	เสริมทักษะภาษาอังกฤษ 2	2.0	ว30239	เสริมทักษะภาษาอังกฤษ 3	2.0	ว30241	เสริมทักษะภาษาอังกฤษ 4	2.0
ว31203	Listening & Speaking 1	1.0	ว31204	Listening & Speaking 2	1.0	ว32203	Listening & Speaking 3	1.0	ว33203	Listening & Speaking 4	1.0
ว30219	กาดาร์ซีกันดูเคนโอโรลิสซ์	1.0	ว30220	อาชีพในอนาคตในมิติดิจิทัล	1.0	ว30249	การงานพื้นฐานอาชีพเพิ่มเติม 1	0.5	ว30251	การงานพื้นฐานอาชีพเพิ่มเติม 2	0.5
ว30210	ภาษาไทยเพื่อการแสดง 1	1.0	ว30211	ภาษาไทยเพื่อการแสดง 2	1.0	ว30212	ภาษาเพื่อการสื่อสาร 1	1.0	ว30217	ภาษาเพื่อการสื่อสาร 2	1.0
ว30215	การนำเสนอผลงานทางศิลปะ 1	1.0	ว30216	การนำเสนอผลงานทางศิลปะ 2	0.5	ว30201	การแต่งคำประพันธ์	1.0	ว30203	วรรณกรรมท้องถิ่น	1.0
ว30250	การฝึกอาชีพการปกครอง	1.0	ว30251	กฎหมายธุรกิจ	1.0	ว30217	การนำเสนอผลงานทางศิลปะ 3	1.0	ว30219	การนำเสนอผลงานทางศิลปะ 5	1.0
ว30201	การศึกษาค้นคว้า	1.0	ว30202	การสื่อสารและการนำเสนอ	1.0	ว30203	เหตุการณ์ปัจจุบัน	1.0	ว30219	การนำเสนอผลงานทางศิลปะ 6	1.0
			ว30201	กิจกรรมพัฒนาผู้เรียน แนะแนว	1.0	ว32295	วิทยากรชุมชนและแพทย์ไกล้อง	1.0	ว30219	กิจกรรมพัฒนาผู้เรียน แนะแนว	1.0
				กิจกรรมพัฒนาผู้เรียน แนะแนว			กิจกรรมพัฒนาผู้เรียน แนะแนว			กิจกรรมพัฒนาผู้เรียน แนะแนว	
				ชุมนุม			ชุมนุม			ชุมนุม	
				พัฒนาคุณธรรมและจริยธรรม			พัฒนาคุณธรรมและจริยธรรม			พัฒนาคุณธรรมและจริยธรรม	
			ว30219	บริการสังคมและสถานการณ์ประโยชน์			พัฒนาคุณธรรมและจริยธรรม			พัฒนาคุณธรรมและจริยธรรม	
				รวมหน่วยกิต	16.5		รวมหน่วยกิต	16.5		รวมหน่วยกิต	16.5

หมายเหตุ

- กิจกรรมเพื่อสังคมและสาธารณประโยชน์ไม่น้อยกว่าปีละ 20 ชั่วโมง
- ชุมนุม

โครงสร้างหลักสูตรโรงเรียนบุญจรรยารังษฤกษ์
ระดับมัธยมศึกษาตอนปลาย ปี 2566 – 2568
แผนการเรียนศิลป์ - ภาษา ท้อง 16

ชั้นมัธยมศึกษาปีที่ 4 ปีการศึกษา 2566				ชั้นมัธยมศึกษาปีที่ 5 ปีการศึกษา 2567				ชั้นมัธยมศึกษาปีที่ 6 ปีการศึกษา 2568			
ภาคเรียนที่ 1		ภาคเรียนที่ 2		ภาคเรียนที่ 1		ภาคเรียนที่ 2		ภาคเรียนที่ 1		ภาคเรียนที่ 2	
รหัส	รายวิชา	นก	รหส	รายวิชา	นก	รหส	รายวิชา	นก	รหส	รายวิชา	นก
พ31101	วิชาพื้นฐาน 1	7.5		วิชาพื้นฐาน 1	7.0		วิชาพื้นฐาน 1	7.0		วิชาพื้นฐาน 1	6.0
พ31102	ภาษาไทยพื้นฐาน 2	1.0	พ32101	ภาษาไทยพื้นฐาน 3	1.0	พ32102	ภาษาไทยพื้นฐาน 4	1.0	พ33101	ภาษาไทยพื้นฐาน 5	1.0
พ31103	คณิตศาสตร์พื้นฐาน 2	1.0	พ32102	คณิตศาสตร์พื้นฐาน 3	1.0	พ32103	คณิตศาสตร์พื้นฐาน 4	1.0	พ33102	คณิตศาสตร์พื้นฐาน 5	1.0
พ31104	ภาษาอังกฤษพื้นฐาน 2	1.0	พ32103	ภาษาอังกฤษพื้นฐาน 3	1.0	พ32104	ภาษาอังกฤษพื้นฐาน 4	1.0	พ33103	ภาษาอังกฤษพื้นฐาน 6	1.0
พ31105	สุขศึกษาพลศึกษาพื้นฐาน 2	0.5	พ32104	สุขศึกษาพลศึกษาพื้นฐาน 3	0.5	พ32105	สุขศึกษาพลศึกษาพื้นฐาน 4	0.5	พ33104	สุขศึกษาพลศึกษาพื้นฐาน 6	0.5
พ31106	ศิลปะพื้นฐาน 2	0.5	พ32105	ศิลปะพื้นฐาน 3	0.5	พ32106	ศิลปะพื้นฐาน 4	0.5	พ33105	ศิลปะพื้นฐาน 6	0.5
พ31107	สังคมศึกษาพื้นฐาน 2	1.0	พ32106	สังคมศึกษาพื้นฐาน 3	1.0	พ32107	สังคมศึกษาพื้นฐาน 4	1.0	พ33106	สังคมศึกษาพื้นฐาน 6	1.0
พ31108	การงานอาชีพพื้นฐาน 2	0.5	พ32107	การงานอาชีพพื้นฐาน 3	0.5	พ32108	การงานอาชีพพื้นฐาน 4	0.5	พ33107	สังคมศึกษาพื้นฐาน 6	1.0
พ31109	วิทยาศาสตร์ชีวภาพ	1.5	พ32108	วิทยาศาสตร์ชีวภาพ	1.5	พ32109	วิทยาศาสตร์ชีวภาพ	1.5	พ33108	ประวัติศาสตร์ 2	1.0
พ31110	คณิตศาสตร์พีชคณิต	1.0	พ32109	วิทยาศาสตร์กายภาพ(เคมี)	1.5	พ32110	วิทยาศาสตร์กายภาพ(ฟิสิกส์)	1.5	พ33109	ประวัติศาสตร์ 1	1.0
พ31111	คณิตศาสตร์เรขาคณิต	1.0	พ32110	วิทยาศาสตร์กายภาพ(ชีววิทยา)	1.5	พ32111	วิทยาศาสตร์กายภาพ(เคมี)	1.5	พ33110	ประวัติศาสตร์ 2	1.0
พ31112	วิชาเพิ่มเติม	9.0	พ32111	วิชาเพิ่มเติม	9.5	พ32112	วิชาเพิ่มเติม	9.5	พ33111	วิชาเพิ่มเติม	10.5
พ31113	เสริมทักษะภาษาอังกฤษ 1	1.0	พ32112	เสริมทักษะภาษาอังกฤษ 3	1.0	พ32113	เสริมทักษะภาษาอังกฤษ 4	1.0	พ33112	เสริมทักษะภาษาอังกฤษ 6	1.0
พ31114	Listening & Speaking 1	1.0	พ32113	Listening & Speaking 3	1.0	พ32114	Listening & Speaking 4	1.0	พ33113	Listening & Speaking 6	1.0
พ31115	ภาษาจีน 1	2.0	พ32114	ภาษาจีน 3	2.0	พ32115	ภาษาจีน 4	2.0	พ33114	ภาษาจีน 6	2.0
พ31116	ภาษาจีน ฟัง - พูด 1	1.0	พ32115	ภาษาจีนอ่าน - เขียน 1	1.0	พ32116	ภาษาจีนอ่าน - เขียน 2	1.0	พ33115	ภาษาจีนเพื่ออาชีพ 2	1.0
พ31117	กฎหมายธุรกิจ	1.0	พ32116	การแต่งคำประพันธ์	1.0	พ32117	การเขียนในชีวิตประจำวัน	1.0	พ33116	สังคมศึกษาพื้นฐาน 6	1.0
พ31118	Tug of war	1.0	พ32117	ดนตรีพื้นบ้าน	1.0	พ32118	กีฬานันทนาการ	1.0	พ33117	วิทยาศาสตร์กายภาพ 2	1.5
พ31119	การนำเสนอผลงานทางศิลปะ 1	1.0	พ32118	การนำเสนอผลงานทางศิลปะ 3	1.0	พ32119	การนำเสนอผลงานทางศิลปะ 4	1.0	พ33118	การนำเสนอผลงานทางศิลปะ 6	1.0
พ31120	การนำเสนอผลงานทางศิลปะ 2	1.0	พ32119	วิชาการคำนวณและเทคโนโลยี 1	1.0	พ32120	การเขียนโปรแกรม 1	1.0	พ33119	คอมพิวเตอร์พื้นฐาน 1	1.0
พ31121	การศึกษาค้นคว้า	1.0	พ32120	วิชาการลงพื้นที่ 1	0.5	พ32121	วิชาการลงพื้นที่ 2	0.5	พ33120	คอมพิวเตอร์พื้นฐาน 2	0.5
พ31122	กิจกรรมพัฒนาผู้เรียน		พ32121	กิจกรรมพัฒนาผู้เรียน		พ32122	กิจกรรมพัฒนาผู้เรียน		พ33121	กิจกรรมพัฒนาผู้เรียน	
พ31123	แนะแนว		พ32122	แนะแนว		พ32123	แนะแนว		พ33122	แนะแนว	
พ31124	ชุมนุม		พ32123	ชุมนุม		พ32124	ชุมนุม		พ33123	ชุมนุม	
พ31125	พัฒนาคุณธรรมและจริยธรรม		พ32124	พัฒนาคุณธรรมและจริยธรรม		พ32125	พัฒนาคุณธรรมและจริยธรรม		พ33124	พัฒนาคุณธรรมและจริยธรรม	
พ31126	การบริการสังคมและสาธารณประโยชน์		พ32125	การบริการสังคมและสาธารณประโยชน์		พ32126	การบริการสังคมและสาธารณประโยชน์		พ33125	การบริการสังคมและสาธารณประโยชน์	
พ31127	รวมหน่วยกิต	16.5	พ32126	รวมหน่วยกิต	16.5	พ32127	รวมหน่วยกิต	16.5	พ33126	รวมหน่วยกิต	16.5

หมายเหตุ

- กิจกรรมเพื่อสังคมและสาธารณประโยชน์ไม่น้อยกว่าปีละ 20 ชั่วโมง
- ประชุม

โครงสร้างหลักสูตรโรงเรียนบุญนิยมราชสังขสิทธิ์
ระดับมัธยมศึกษาตอนปลาย ปี 2566 – 2568
แผนการเรียนศิลป์ - ดนตรี ห้อง 17

ชั้นมัธยมศึกษาปีที่ 4 ปีการศึกษา 2566			ชั้นมัธยมศึกษาปีที่ 5 ปีการศึกษา 2567			ชั้นมัธยมศึกษาปีที่ 6 ปีการศึกษา 2568					
ภาคเรียนที่ 1			ภาคเรียนที่ 2			ภาคเรียนที่ 1			ภาคเรียนที่ 2		
รหัส	รายวิชา	น.ก.	รหัส	รายวิชา	น.ก.	รหัส	รายวิชา	น.ก.	รหัส	รายวิชา	น.ก.
ท31101	วิชาพื้นฐาน ภาษาไทยพื้นฐาน 1	7.5	ท32101	วิชาพื้นฐาน ภาษาไทยพื้นฐาน 3	7.0	ท33101	วิชาพื้นฐาน ภาษาไทยพื้นฐาน 5	6.0	ท33102	วิชาพื้นฐาน ภาษาไทยพื้นฐาน 6	6.0
ค31101	คณิตศาสตร์พื้นฐาน 1	1.0	ค32101	คณิตศาสตร์พื้นฐาน 3	1.0	ค33101	คณิตศาสตร์พื้นฐาน 5	1.0	ค33102	คณิตศาสตร์พื้นฐาน 6	1.0
อ31101	ภาษาอังกฤษพื้นฐาน 1	1.0	อ32101	ภาษาอังกฤษพื้นฐาน 3	1.0	อ33101	ภาษาอังกฤษพื้นฐาน 5	1.0	อ33102	ภาษาอังกฤษพื้นฐาน 6	1.0
พ31101	สุขศึกษาพลศึกษาพื้นฐาน 1	0.5	พ32101	สุขศึกษาพลศึกษาพื้นฐาน 3	0.5	พ33101	สุขศึกษาพลศึกษาพื้นฐาน 5	0.5	พ33102	สุขศึกษาพลศึกษาพื้นฐาน 6	0.5
ค31101	ศิลปะพื้นฐาน 1	0.5	ค32101	ศิลปะพื้นฐาน 3	0.5	ค33101	ศิลปะพื้นฐาน 5	0.5	ค33102	ศิลปะพื้นฐาน 6	0.5
ส31101	สังคมศึกษาพื้นฐาน 1	1.0	ส32101	สังคมศึกษาพื้นฐาน 3	1.0	ส33101	สังคมศึกษาพื้นฐาน 5	1.0	ส33102	สังคมศึกษาพื้นฐาน 6	1.0
ว30101	วิทยาศาสตร์ชีวภาพ	1.5	ว32101	การงานอาชีพพื้นฐาน 2	0.5	ว33101	การงานอาชีพพื้นฐาน 3	0.5	ว33102	สังคมศึกษาพื้นฐาน 6	1.0
ว30106	เทคโนโลยีและวิทยาการคำนวณ	1.0	ว30107	การออกแบบและเทคโนโลยี	1.0	ว30108	วิทยาศาสตร์กายภาพ(เคมี)	1.5	ว33104	ประวัติศาสตร์ 2	1.0
			ว30105	วิทยาศาสตร์โลกและอวกาศ	1.0						
อ30237	วิชาเพิ่มเติมเสริมทักษะภาษาอังกฤษ 1	9.0	อ30238	วิชาเพิ่มเติมเสริมทักษะภาษาอังกฤษ 2	9.0	อ30239	วิชาเพิ่มเติมเสริมทักษะภาษาอังกฤษ 3	9.5	อ30240	วิชาเพิ่มเติมเสริมทักษะภาษาอังกฤษ 4	10.5
ค30221	ทฤษฎีดนตรี 1	1.0	ค30222	ทฤษฎีดนตรี 2	1.0	ค30223	ทฤษฎีดนตรี 3	1.0	ค30224	ทฤษฎีดนตรี 4	1.0
ค30231	การปฏิบัติเกี่ยวกับเครื่องดนตรี 1	2.0	ค30232	การปฏิบัติเกี่ยวกับเครื่องดนตรี 2	2.0	ค30233	การปฏิบัติเกี่ยวกับเครื่องดนตรี 3	2.0	ค30234	การปฏิบัติเกี่ยวกับเครื่องดนตรี 4	2.0
ค30241	การปฏิบัติกิจกรรมวงดนตรี 1	1.0	ค30242	การปฏิบัติกิจกรรมวงดนตรี 2	1.0	ค30243	การปฏิบัติกิจกรรมวงดนตรี 3	1.0	ค30244	การปฏิบัติกิจกรรมวงดนตรี 4	1.0
ค30251	เทคโนโลยีดนตรี 1	1.0	ค30252	เทคโนโลยีดนตรี 2	1.0	ค30253	เทคโนโลยีดนตรี 3	1.0	ค30254	เทคโนโลยีดนตรี 4	1.0
ค30261	ดนตรีเพื่อชุมชน 1	1.0	ค30262	ดนตรีเพื่อชุมชน 2	1.0	ค30263	ดนตรีเพื่อชุมชน 3	1.0	ค30264	ดนตรีเพื่อชุมชน 4	1.0
ค30227	ศิลปะการแสดง 1	1.0	ค30228	ศิลปะการแสดง 2	1.0	ค30227	ศิลปะการแสดง 3	0.5	ค30229	ศิลปะการแสดง 4	1.0
ล30201	การศึกษาทั่วไป	1.0	ล30202	การสื่อสารและการนำเสนอ	1.0	ล30221	งานประดิษฐ์ 1	1.0	ล30222	งานประดิษฐ์ 2	1.5
						ล32295	วิชาการคำนวณและเทคโนโลยี 1	1.0	ล32297	วิชาการคำนวณและเทคโนโลยี 2	1.0
	กิจกรรมพัฒนาผู้เรียน		กิจกรรมพัฒนาผู้เรียน			กิจกรรมพัฒนาผู้เรียน			กิจกรรมพัฒนาผู้เรียน		
	แนะแนว		แนะแนว			แนะแนว			แนะแนว		
	ชุมนุม		ชุมนุม			ชุมนุม			ชุมนุม		
	พัฒนาคุณธรรมและจริยธรรม		พัฒนาคุณธรรมและจริยธรรม			พัฒนาคุณธรรมและจริยธรรม			พัฒนาคุณธรรมและจริยธรรม		
	IS3		IS3								
	รวมหน่วยกิต	16.5	รวมหน่วยกิต	16.5	รวมหน่วยกิต	รวมหน่วยกิต	16.5	รวมหน่วยกิต	รวมหน่วยกิต	16.5	รวมหน่วยกิต

หมายเหตุ
- กิจกรรมเพื่อสังคมและสาธารณประโยชน์ไม่น้อยกว่าปีละ 20 ชั่วโมง
- ประชุม

การวัดและประเมินผลการเรียนตามหลักสูตรแกนกลางการศึกษาขั้นพื้นฐาน พุทธศักราช 2551

หลักการในการวัดและประเมินผลการเรียน

การวัดและประเมินผลการเรียนให้เป็นไปตามหลักการต่อไปนี้

1. สถานศึกษามีหน้าที่วัดและประเมินผลการเรียนโดยความเห็นชอบของผู้ที่เกี่ยวข้องในเรื่องของเกณฑ์และการดำเนินการเกี่ยวกับการวัดและประเมินผลการเรียน
2. การวัดและประเมินผลการเรียนเป็นรายวิชา โดยคิดเป็นหน่วยกิต
3. การวัดและประเมินผลการเรียนต้องสอดคล้องและครอบคลุมสาระและมาตรฐานการเรียนรู้ที่กำหนดไว้ในหลักสูตรศึกษา
4. การวัดและประเมินผลการเรียนต้องประกอบด้วย การวัดและประเมินผลเพื่อปรับปรุงพัฒนาผู้เรียน และพัฒนาการจัดกระบวนการเรียนรู้ และการวัดประเมินผลเพื่อตัดสินผลการเรียน
5. การประเมินผลความสามารถของผู้เรียนในการอ่าน คิดวิเคราะห์ เขียนตามระดับชั้น
6. การประเมินคุณลักษณะอันพึงประสงค์ของผู้เรียนตามระดับชั้น
7. การประเมินผลกิจกรรมพัฒนาผู้เรียนตามระดับชั้น
8. การจัดให้ผู้เรียนทุกคนที่เรียนในแต่ละระดับการศึกษา เข้ารับการประเมินคุณภาพระดับชาติ
9. การเทียบโอนผลการเรียนระหว่างสถานศึกษาและรูปแบบการศึกษาในระบบ นอกระบบ และการศึกษาตามอัธยาศัย
10. สถานศึกษาจัดทำเอกสารหลักฐานการศึกษา เพื่อเป็นหลักฐานการประเมินผลการเรียน รายงานผลการเรียน แสดงวุฒิการศึกษาและรับรองผลการเรียนของผู้เรียน

ระบบรหัสวิชา

กำหนดระบบรหัสวิชาสำหรับสาระการเรียนรู้พื้นฐานและสาระการเรียนรู้เพิ่มเติมตามหลักสูตรสถานศึกษา ประกอบด้วยตัวอักษรและตัวเลข จำนวน 6 หลัก ดังนี้

- หลักที่ 1 เป็นรหัสตัวอักษรแสดงกลุ่มสาระการเรียนรู้ ทั้ง 8 กลุ่มสาระ ดังนี้
- | | | |
|--------------------------|---------|---|
| ท | หมายถึง | กลุ่มสาระการเรียนรู้ภาษาไทย |
| ค | หมายถึง | กลุ่มสาระการเรียนรู้คณิตศาสตร์ |
| ว | หมายถึง | กลุ่มสาระการเรียนรู้วิทยาศาสตร์และเทคโนโลยี |
| ส | หมายถึง | กลุ่มสาระการเรียนรู้สังคมศึกษา ศาสนาและวัฒนธรรม |
| พ | หมายถึง | กลุ่มสาระการเรียนรู้สุขศึกษาและพลศึกษา |
| ศ | หมายถึง | กลุ่มสาระการเรียนรู้ศิลปะ |
| ง | หมายถึง | กลุ่มสาระการเรียนรู้การงานอาชีพ |
| <input type="checkbox"/> | หมายถึง | ใช้รหัสตัวอักษรตามวิชาที่มีในกลุ่มสาระการเรียนรู้ภาษาต่างประเทศ |
- หลักที่ 2 เป็นรหัสตัวเลขแสดงระดับการศึกษา
- | | | |
|---|---------|--|
| 2 | หมายถึง | รายวิชามัธยมศึกษาตอนต้น (ชั้นมัธยมศึกษาปีที่ 1 - 3) |
| 3 | หมายถึง | รายวิชามัธยมศึกษาตอนปลาย (ชั้นมัธยมศึกษาปีที่ 4 - 6) |
- หลักที่ 3 เป็นรหัสตัวเลขแสดงปีที่เรียนของระดับการศึกษา
- | | | |
|---|---------|---|
| 0 | หมายถึง | รายวิชาที่ไม่กำหนดปีที่เรียน จะเรียนปีใดก็ได้ของระดับการศึกษา |
| 1 | หมายถึง | รายวิชาที่เรียนในปีที่ 1 ของระดับการศึกษา |
| 2 | หมายถึง | รายวิชาที่เรียนในปีที่ 2 ของระดับการศึกษา |
| 3 | หมายถึง | รายวิชาที่เรียนในปีที่ 3 ของระดับการศึกษา |
- หลักที่ 4 เป็นรหัสตัวเลขแสดงประเภทของรายวิชา
- | | | |
|---|---------|------------------|
| 1 | หมายถึง | รายวิชาพื้นฐาน |
| 2 | หมายถึง | รายวิชาเพิ่มเติม |
- หลักที่ 5 และหลักที่ 6 เป็นรหัสตัวเลขแสดงลำดับของรายวิชาแต่ละประเภท
รายวิชาที่กำหนดปีที่เรียน จะนับหลักที่ 5 ต่อเนื่องในปีเดียวกัน
รายวิชาที่ไม่กำหนดปีที่เรียน ให้นำรหัสหลักที่ 5 - 6 ต่อเนื่องในระดับการศึกษาเดียวกัน

ตัวอย่าง

รหัสวิชา	หลักที่ 1	หลักที่ 2	หลักที่ 3	หลักที่ 4	หลักที่ 5	หลักที่ 6
	กลุ่มสาระ	ระดับการศึกษา	ปีในระดับการศึกษา	ประเภทวิชา	ลำดับที่วิชา	
ค21101	ค	2	1	1	01	
ค32201	ค	3	2	2	01	

ค21101 รายวิชาคณิตศาสตร์พื้นฐาน ชั้น ม.1 ภาคเรียนที่ 1

ค32201 รายวิชาคณิตศาสตร์เพิ่มเติม ชั้น ม.5 ภาคเรียนที่ 1

การตัดสินผลการเรียน

สาระการเรียนรู้ทั้ง 8 กลุ่มสาระ ตัดสินผลการเรียนเป็น 8 ระดับ ดังนี้

ระดับผลการเรียน	ความหมายของผลการประเมิน	คะแนนร้อยละ
4	ดีเยี่ยม	80 - 100
3.5	ดีมาก	75 - 79
3	ดี	70 - 74
2.5	ค่อนข้างดี	65 - 69
2	ปานกลาง	60 - 64
1.5	พอใช้	55 - 59
1	ผ่านเกณฑ์ขั้นต่ำ	50 - 54
0	ต่ำกว่าเกณฑ์ขั้นต่ำ	0 - 49

ผลการเรียน

- มส หมายถึง ผู้เรียนยังไม่ได้รับการประเมินผล เนื่องจากมีเวลาเรียนไม่ถึง 80% ของเวลาเรียนทั้งหมด
- ร หมายถึง ผู้เรียนยังไม่ได้รับการประเมินผล เนื่องจากไม่ส่งงานที่ได้รับมอบหมายหรือไม่ได้เข้าสอบกลางภาค ปลายภาค
- ผ หมายถึง ผู้เรียนเข้าร่วมกิจกรรมพัฒนาผู้เรียนมีเวลาเรียนครบ 80% ผ่านการประเมินตามจุดประสงค์ที่สำคัญของกิจกรรม
- มผ หมายถึง ผู้เรียนไม่ได้รับการประเมินกิจกรรมพัฒนาผู้เรียน มีเวลาเข้าร่วมกิจกรรมไม่ครบ 80% ไม่ผ่านจุดประสงค์ที่สำคัญของกิจกรรม

การประเมินคุณลักษณะอันพึงประสงค์ของผู้เรียน มีดังนี้

ระดับผลการประเมิน	ความหมายระดับคุณภาพ
3	ดีเยี่ยม
2	ดี
1	ผ่าน
0	ต่ำกว่าเกณฑ์ขั้นต่ำ

การประเมินการอ่าน คิดวิเคราะห์และเขียน มีดังนี้

ระดับผลการประเมิน	ความหมายระดับคุณภาพ
3	ดีเยี่ยม
2	ดี
1	ผ่าน
0	ต่ำกว่าเกณฑ์ขั้นต่ำ

แผนภูมิแสดงการจบระดับมัธยมศึกษาตอนต้น (ม.1 - ม.3)

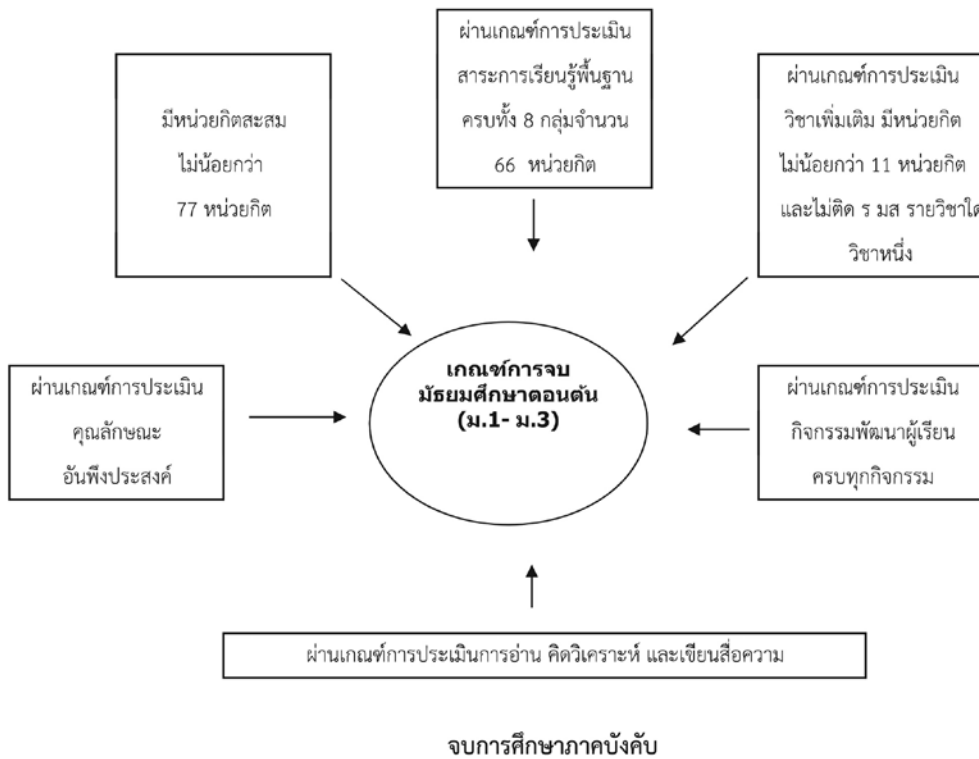

แผนภูมิแสดงการจบระดับมัธยมศึกษาตอนปลาย (ม.4 - ม.6)

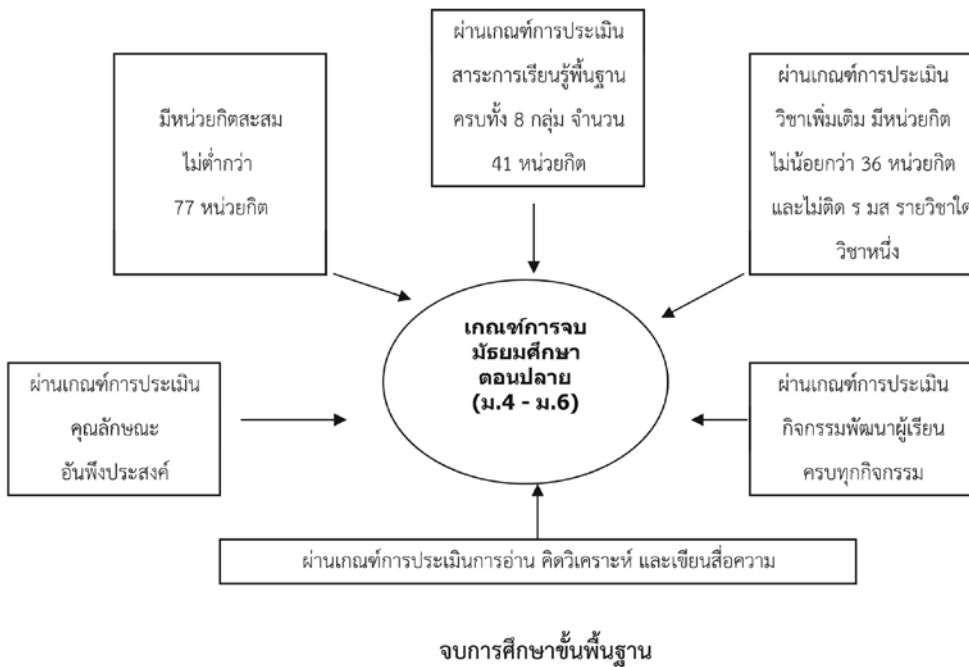

หลักฐานการศึกษา

ปพ. 1 ระเบียบแสดงผลการเรียนรู้	⇒	<ul style="list-style-type: none"> - เป็นระเบียบแสดงระดับผลการเรียนแต่ละวิชาและมีค่าเฉลี่ย - ออกให้ผู้เรียนเป็นรายบุคคล - เป็นแบบที่กระทรวงศึกษาธิการกำหนด
ปพ. 2 ใบประกาศนียบัตร	⇒	<ul style="list-style-type: none"> - เป็นใบประกาศนียบัตร ออกให้เมื่อผู้เรียนจบมัธยมศึกษาตอนต้น จบมัธยมศึกษาตอนปลาย - เป็นแบบที่กระทรวงศึกษาธิการกำหนด
ปพ. 3 แบบบันทึกรายงาน ผู้สำเร็จการศึกษา	⇒	<ul style="list-style-type: none"> - เป็นแบบรายงานรายชื่อผู้เรียนที่สำเร็จการศึกษา ม.3 และ ม.6 - เป็นแบบที่กระทรวงศึกษาธิการกำหนด
ปพ. 4 แบบบันทึกผลการพัฒนา คุณลักษณะอันพึงประสงค์ ของผู้เรียน	⇒	<ul style="list-style-type: none"> - เป็นเอกสารแสดงคุณลักษณะของผู้เรียนเป็นรายบุคคล - ออกควบคู่กับ ปพ.1 - เป็นแบบที่โรงเรียนกำหนด
ปพ. 5 แบบบันทึกผลการพัฒนา คุณภาพผู้เรียน	⇒	<ul style="list-style-type: none"> - เป็นแบบบันทึกเวลาเรียน คะแนนระหว่างการจัด การเรียนการสอนและการสอบปลายภาคหรือปลายปี - เป็นแบบที่โรงเรียนกำหนด
ปพ. 6 แบบบันทึกผลการพัฒนา คุณภาพการศึกษารายบุคคล	⇒	<ul style="list-style-type: none"> - เป็นแบบบันทึกผลการเรียนของผู้เรียนเป็นรายบุคคล เพื่อแจ้งผู้ปกครองและผู้ที่เกี่ยวข้องทราบ - เป็นแบบที่โรงเรียนกำหนด
ปพ. 7 ใบรับรองผลการเรียน	⇒	<ul style="list-style-type: none"> - เป็นใบรับรองผลการเรียนของผู้เรียนเป็นรายบุคคล ว่ากำลังเรียนอยู่จริง - มีระยะใช้ได้ภายใน 60 วัน - เป็นแบบที่โรงเรียนกำหนด
ปพ. 8 ระเบียบสะสม	⇒	<ul style="list-style-type: none"> - เป็นแบบบันทึกข้อมูลต่าง ๆ เกี่ยวกับผู้เรียน เป็นรายบุคคล ทั้งด้านการเรียน ความถนัด และความสนใจ ครอบคลุม
ปพ. 9 สมุดบันทึกผลการเรียน	⇒	<ul style="list-style-type: none"> - เป็นข้อมูลเกี่ยวกับผลการเรียนของผู้เรียน ตัวชี้วัด และคำอธิบายรายวิชา - ออกให้เป็นรายบุคคลเมื่อย้ายสถานศึกษา เพื่อนำไปเทียบโอนผลการเรียน

งานบริการฝ่ายบริหารวิชาการ

1. รบ.1 ต., รบ.1 ป. นักเรียนที่จบการศึกษาแล้ว
2. ปพ.1, ปพ.7 และหนังสือรับรอง นักเรียนปัจจุบันและจบการศึกษาแล้ว
3. Transcript นักเรียนปัจจุบันและจบการศึกษาแล้ว
4. ใบประกาศนียบัตรและใบแทนใบประกาศนียบัตร
5. เปลี่ยนชื่อ - สกุล วัน เดือน ปีเกิด ยศบิดา มารดา ให้เป็นปัจจุบัน
6. สอบกรณีพิเศษ กรณีไม่สามารถสอบกลางภาคและปลายภาค
7. พักการเรียน หรือลาออก
8. ขอมูลสิทธิสอบปลายภาค
9. ตรวจสอบวุฒิการศึกษาของนักเรียนที่จบหลักสูตร

นักเรียนที่มีความจำเป็นต้องใช้เอกสารหรือติดต่อเพื่อรับบริการของฝ่ายการบริหารวิชาการ ต้องปฏิบัติ ดังนี้

1. แต่งกายสุภาพ
 - ชุดนักเรียนตามระเบียบของโรงเรียน (สำหรับนักเรียนปัจจุบัน)
 - ชุดสุภาพ (สำหรับนักเรียนที่จบแล้ว)
2. เขียนคำร้องที่ห้องวิชาการ
3. กรณีพักการเรียน ลาออก และสอบกรณีพิเศษ ผู้ปกครองต้องมาพร้อมกับนักเรียนด้วย
4. นำคำร้องไปชำระเงินที่ห้องธุรการ (กรณีต้องชำระเงิน)
5. นำคำร้องกลับมาห้องวิชาการ เพื่อนัดหมายการรับเอกสาร

กิจกรรมพัฒนาผู้เรียน

กิจกรรมพัฒนาผู้เรียน มุ่งให้ผู้เรียนได้พัฒนาตนเองตามศักยภาพ พัฒนาอย่างรอบด้านเพื่อความเป็นมนุษย์ที่สมบูรณ์ ทั้งร่างกาย สติปัญญา อารมณ์ และสังคม เสริมสร้างให้เป็นผู้มีศีลธรรม จริยธรรม มีระเบียบวินัย ปฏิบัติและสร้างจิตสำนึกของการทำประโยชน์เพื่อสังคม สามารถจัดการตนเองได้ และอยู่ร่วมกับผู้อื่นอย่างมีความสุข

กิจกรรมพัฒนาผู้เรียน แบ่งเป็น 3 ลักษณะ ดังนี้

1. กิจกรรมแนะแนว

เป็นกิจกรรมที่ส่งเสริมและพัฒนาผู้เรียนให้รู้จักตนเอง รู้รักษ์สิ่งแวดล้อม สามารถคิดตัดสินใจได้ คิดแก้ปัญหา กำหนดเป้าหมาย วางแผนชีวิตทั้งด้านการเรียน และอาชีพ สามารถปรับตัวได้อย่างเหมาะสม นอกจากนี้ยังช่วยให้ครูรู้จักและเข้าใจผู้เรียน ทั้งยังเป็นกิจกรรมที่ช่วยเหลือและให้คำปรึกษาแก่ผู้ปกครอง ในการมีส่วนร่วมพัฒนาผู้เรียน

2. กิจกรรมนักเรียน

เป็นกิจกรรมที่มุ่งพัฒนาความมีระเบียบวินัย ความเป็นผู้นำผู้ตามที่ดี ความรับผิดชอบ การทำงานร่วมกัน การรู้จักแก้ปัญหา การตัดสินใจที่เหมาะสม ความมีเหตุผล การช่วยเหลือแบ่งปันกัน เอื้ออาทร และสมานฉันท์ โดยจัดให้สอดคล้องกับความสามารถ ความถนัด และความสนใจของผู้เรียน ให้ได้ปฏิบัติด้วยตนเองในทุกขั้นตอน ได้แก่ การศึกษาวิเคราะห์วางแผน ปฏิบัติตามแผน ประเมินและปรับปรุงการทำงาน เน้นการทำงานร่วมกันเป็นกลุ่ม ตามความเหมาะสมและสอดคล้องกับวุฒิภาวะของผู้เรียน บริบทของสถานศึกษาและท้องถิ่น กิจกรรมนักเรียนประกอบด้วย

2.1 กิจกรรมลูกเสือ เนตรนารี ยุวกาชาด จัดให้นักเรียนระดับชั้นมัธยมศึกษาตอนต้นเข้าร่วมกิจกรรม โดยนักเรียนชายต้องเรียนกิจกรรมลูกเสือ และนักเรียนหญิงต้องเลือกเนตรนารี หรือยุวกาชาด ส่วนนักเรียนชั้นมัธยมศึกษาตอนปลายที่สนใจกิจกรรมลูกเสือ หรือเนตรนารี ให้สมัครชุมนุมลูกเสือ หรือเนตรนารีวิสามัญ นอกจากนี้ยังมีกิจกรรมนักศึกษาวิชาทหารให้นักเรียนที่มีคุณสมบัติตามเกณฑ์สมัครเรียนได้ ซึ่งมีการเรียนในช่วงปีภาคเรียนที่ 1

2.2 กิจกรรมชุมนุม ชมรม นักเรียนทุกคนจะต้องสมัครเป็นสมาชิกชุมนุมใดชุมนุมหนึ่งตามความสนใจ โรงเรียนจะเปิดโอกาสให้นักเรียนเลือกสมัครได้ในต้นภาคเรียนที่ 1 ของทุกปีการศึกษานักเรียนจะต้องมีเวลาเข้าร่วมกิจกรรมไม่น้อยกว่า 80% และมีผลงานการปฏิบัติกิจกรรมตามที่โรงเรียนกำหนด จึงจะมีผลการเรียน ๘ ในกิจกรรมแนะแนว ลูกเสือ / เนตรนารี และยุวกาชาด และกิจกรรมชุมนุม

3. กิจกรรมเพื่อสังคมและสาธารณประโยชน์

เป็นกิจกรรมที่ส่งเสริมให้ผู้เรียนบำเพ็ญตนให้เป็นประโยชน์ต่อสังคม ชุมชน และท้องถิ่นตามความสนใจ ในลักษณะอาสาสมัคร เพื่อแสดงถึงความรับผิดชอบต่อ ความดีงาม ความเสียสละต่อสังคม มีจิตสาธารณะ เช่น กิจกรรมอาสาพัฒนาต่าง ๆ กิจกรรมสร้างสรรค์สังคม นักเรียนระดับชั้นมัธยมศึกษาตอนต้นจะต้องใช้เวลาทำกิจกรรมเพื่อสังคมและสาธารณประโยชน์ ไม่น้อยกว่า 45 ชั่วโมง และนักเรียนระดับชั้นมัธยมศึกษาตอนปลายจะต้องใช้เวลาทำกิจกรรมไม่น้อยกว่า 60 ชั่วโมง

นอกจากนี้โรงเรียนยังได้จัดกิจกรรมธรรมชาติศึกษาสำหรับนักเรียนระดับชั้นมัธยมศึกษาตอนต้นทุกคนได้มีโอกาสศึกษาความรู้ธรรมชาติ และใช้ในการสอนนักเรียน

งานแนะแนวการศึกษา

ที่ตั้ง อาคารสมเด็จพระนางเจ้าฯ พระบรมราชินีนาถ ชั้นล่าง โทร. 0-3851-1249

Facebook งานแนะแนว โรงเรียนเบญจมราชรังสฤษฎิ์

หัวหน้างานแนะแนว นางสาวพิมพ์ดี จันทโรทศ

งานแนะแนว โรงเรียนเบญจมราชรังสฤษฎิ์ ได้รับการคัดเลือกจากสำนักวิชาการและมาตรฐานการศึกษา สำนักงานคณะกรรมการการศึกษาขั้นพื้นฐาน กระทรวงศึกษาธิการ ให้เป็น “ศูนย์แนะแนวประจำสำนักงานเขตพื้นที่ การศึกษามัธยมศึกษา ฉะเชิงเทรา” ปฏิบัติหน้าที่ให้คำแนะนำ จัดอบรม และให้บริการแก่ครูแนะแนวในโรงเรียน มัธยมศึกษาในจังหวัดฉะเชิงเทรา ตั้งแต่ปีการศึกษา 2556 ให้บริการแนะแนวแก่ครู - ผู้ปกครอง นักเรียน และบุคคลทั่วไป ในด้านข้อมูล ข่าวสาร สื่อ การให้คำปรึกษา การศึกษา อาชีพ ส่วนตัวและสังคม

การให้บริการแนะแนวแก่นักเรียนโรงเรียนเบญจมราชรังสฤษฎิ์ ให้บริการวันจันทร์ถึงวันศุกร์ ในวันเวลา ราชการ โดยไม่หยุดพักกลางวัน ซึ่งจัดให้บริการ ดังนี้

1. บริการเก็บรวบรวมข้อมูลเป็นรายบุคคล จัดบริการให้นักเรียนรู้จักตนเองด้วยการทำแบบทดสอบทางจิตวิทยา เช่น แบบทดสอบความถนัดทางการเรียน แบบทดสอบความสนใจด้านอาชีพ แบบทดสอบบุคลิกภาพ เป็นต้น โดยจัดบริการให้นักเรียนได้ทดสอบในคาบกิจกรรมแนะแนวหรือให้บริการที่ห้องแนะแนวแก่นักเรียนที่สนใจ

2. บริการสนเทศ จัดบริการให้ข้อมูลข่าวสารด้านการศึกษาต่อ ด้านอาชีพ ด้านส่วนตัวและสังคม เช่น ระเบียบการรับสมัครบุคคลเข้าศึกษาต่อและโควตาของสถาบันการศึกษาต่าง ๆ ข้อมูลตลาดแรงงาน การจัดแนะแนวรายคาบจากสถาบันการศึกษาต่าง ๆ การจัดปายนิเทศ เป็นต้น เพื่อให้นักเรียนสามารถปรับตัวเข้ากับสถานการณ์ต่าง ๆ ได้ รู้จักตัดสินใจและสามารถดำเนินชีวิตได้เต็มตามศักยภาพ

3. บริการให้คำปรึกษา จัดบริการให้คำปรึกษารายบุคคลและเป็นกลุ่มแก่นักเรียนและบุคคลที่มีความต้องการด้านการศึกษาต่อ ด้านอาชีพ และด้านส่วนตัวและสังคม

4. บริการจัดวางตัวบุคคล จัดบริการให้ความช่วยเหลือนักเรียนในรูปแบบที่ครอบคลุม เช่น ช่วยเหลือนักเรียนในการเลือกแผนการเรียนหรือสาขาวิชาที่เหมาะสม จัดหาทุนการศึกษาและทุนอาหารกลางวันแก่นักเรียนที่ขาดแคลนทุนทรัพย์แต่มีความประพฤติดี และให้บริการกองทุนเงินให้กู้ยืมเพื่อการศึกษา (กยศ.) แก่นักเรียนระดับชั้นมัธยมศึกษาตอนปลายที่มีคุณสมบัติตามที่ กยศ. กำหนด

5. บริการติดตามผล จัดบริการติดตามผลผู้เรียนที่สำเร็จการศึกษา ติดตามผลนักเรียนที่ได้รับการ และสถิติการใช้บริการห้องแนะแนว

งานห้องสมุด

หัวหน้างาน นางกิ่งแก้ว ทีชะ

วิสัยทัศน์ แหล่งเรียนรู้เพื่อความเป็นเลิศทางวิชาการ ก้าวสู่มาตรฐานสากล

พันธกิจ

1. จัดหาทรัพยากรให้ทันสมัยและตรงตามความต้องการ
2. ส่งเสริมนิสัยรักการอ่านอย่างต่อเนื่อง
3. สนับสนุนการเรียนการสอนเพื่อความเป็นเลิศทางวิชาการ

ที่ตั้ง ชั้น 2 อาคาร 2 (อาคารเฉลิมพระเกียรติ 6 รอบพระชนมพรรษา)

วัน เวลาทำการ วันจันทร์ – วันศุกร์ เวลา 07.30 – 16.30 น.

ผู้มีสิทธิ์เข้าใช้ห้องสมุด นักเรียน ครู และเจ้าหน้าที่โรงเรียนเบญจมราชรังสฤษฎิ์

ระเบียบการใช้ห้องสมุด

1. แต่งกายสุภาพ เรียบร้อย
2. ไม่นำอาหาร ของขบเคี้ยว เครื่องดื่มเข้ามาในห้องสมุด
3. ไม่ส่งเสียงดังรบกวนผู้อื่น
4. ไม่ขีดเขียนข้อความใด ๆ ลงในหนังสือ สิ่งพิมพ์ โต๊ะ เก้าอี้

บริการระบบห้องสมุดออนไลน์

1. ห้องสมุดออนไลน์ ให้บริการหนังสือสำหรับการศึกษาค้นคว้า แบบเรียน สลวท. และชุดหนังสือ สอวน. สมัครเป็นสมาชิกได้ที่ www.brr.ac.th
2. ห้องสมุดอิเล็กทรอนิกส์ (E-library) เพื่อเด็กและเยาวชน เป็นความร่วมมือระหว่างกระทรวงศึกษาธิการ และบริษัทกลุ่มเซ็นทรัล จำกัด ซึ่งโรงเรียนเบญจมราชรังสฤษฎิ์ได้รับการคัดเลือกให้เข้าร่วมโครงการ ให้บริการหนังสือสำหรับเยาวชนประเภทต่าง ๆ ใช้บริการผ่านแอปพลิเคชัน The 1 Book E-Library (code สำหรับเข้าใช้ระบบสามารถติดต่อได้ที่คุณครูทุกท่าน)
3. สื่อการเรียนรู้เพิ่มเติมวิชาคณิตศาสตร์และวิทยาศาสตร์ ระดับชั้นมัธยมศึกษาตอนปลาย เข้าใช้ระบบโดยใช้ username และ password ซึ่งสามารถติดต่อได้ที่ห้องสมุดและคุณครูทุกท่าน (มีหนังสือประกอบการเรียนบริการที่ห้องสมุดและห้อง FABLAB)

งานพัฒนาระบบงานประกันคุณภาพการศึกษา

หัวหน้างาน : นางอัจฉรัตน์ พุดซ้อน

มาตรฐานการศึกษาของโรงเรียนเบญจมราชรังสฤษฎิ์

ตามกฎกระทรวงว่าด้วยระบบ หลักเกณฑ์ และวิธีการประกันคุณภาพการศึกษา พ.ศ. 2561 นโยบาย การปฏิรูปการศึกษาในทศวรรษที่สองที่กำหนดเป้าหมายและยุทธศาสตร์ในการพัฒนาคุณภาพคนไทยและการศึกษาไทย ในอนาคต ประกอบกับมีนโยบายให้ปฏิรูประบบการประเมินและการประกันคุณภาพทั้งภายในและภายนอก ของทุกระดับก่อนจะมีการประเมินคุณภาพในรอบต่อไป จำเป็นต้องปรับปรุงมาตรฐานการศึกษาขั้นพื้นฐานให้สอดคล้องกัน โรงเรียนเบญจมราชรังสฤษฎิ์ จึงกำหนดใช้มาตรฐานการศึกษาของสถานศึกษาระดับการศึกษาขั้นพื้นฐาน เพื่อเป็นเป้าหมายในการพัฒนาคุณภาพและมาตรฐานการศึกษาระดับการศึกษาขั้นพื้นฐาน และการประเมินคุณภาพ ภายใน จำนวน 3 มาตรฐาน ดังนี้

มาตรฐานที่ 1 คุณภาพของผู้เรียน

1.1 ผลสัมฤทธิ์ทางวิชาการของผู้เรียน

1.2 คุณลักษณะที่พึงประสงค์ของผู้เรียน

มาตรฐานที่ 2 กระบวนการบริหารและการจัดการ

มาตรฐานที่ 3 กระบวนการจัดการเรียนการสอนที่เน้นผู้เรียนเป็นสำคัญ

แต่ละมาตรฐานมีรายละเอียดดังนี้

มาตรฐานที่ 1 คุณภาพของผู้เรียน

1.1 ผลสัมฤทธิ์ทางวิชาการของผู้เรียน

- 1) มีความสามารถในการอ่าน การเขียน การสื่อสาร และการคิดคำนวณ
- 2) มีความสามารถในการคิดวิเคราะห์ คิดอย่างมีวิจารณญาณ อภิปรายแลกเปลี่ยนความคิดเห็น และแก้ปัญหา
- 3) มีความสามารถในการสร้างนวัตกรรม
- 4) มีความสามารถในการใช้เทคโนโลยีสารสนเทศและการสื่อสาร
- 5) มีผลสัมฤทธิ์ทางการเรียนตามหลักสูตรสถานศึกษา
- 6) มีความรู้ ทักษะพื้นฐาน และเจตคติที่ดีต่องานอาชีพ

1.2 คุณลักษณะที่พึงประสงค์ของผู้เรียน

- 1) การมีคุณลักษณะและค่านิยมที่ดีตามที่สถานศึกษากำหนด
- 2) ความภูมิใจในท้องถิ่นและความเป็นไทย
- 3) การยอมรับที่จะอยู่ร่วมกันบนความแตกต่างและหลากหลาย
- 4) สุขภาวะทางร่างกาย และจิตสังคม

มาตรฐานที่ 2 กระบวนการบริหารและการจัดการ

2.1 มีเป้าหมายวิสัยทัศน์และพันธกิจที่สถานศึกษากำหนดชัดเจน

- 1) มีการดำเนินงานตามแผนพัฒนาคุณภาพการศึกษาเพื่อรองรับระเบียบเศรษฐกิจภาคตะวันออก (EEC)
- 2) พัฒนาบุคลากรในการขับเคลื่อนแผนพัฒนาคุณภาพการศึกษาเพื่อรองรับระเบียบเศรษฐกิจภาคตะวันออก (EEC)
- 3) จัดกิจกรรมการเรียนรู้เพื่อส่งเสริมผู้เรียนเพื่อรองรับระเบียบเศรษฐกิจภาคตะวันออก (EEC)
- 4) พัฒนาหลักสูตรสถานศึกษาเพื่อรองรับระเบียบเศรษฐกิจภาคตะวันออก (EEC)

2.2 มีระบบบริหารจัดการคุณภาพของสถานศึกษา

2.3 ดำเนินงานพัฒนาวิชาการที่เน้นคุณภาพผู้เรียนรอบด้านตามหลักสูตรสถานศึกษา และทุกกลุ่มเป้าหมาย

2.4 พัฒนาคูครูและบุคลากรให้มีความเชี่ยวชาญทางวิชาชีพ

2.5 จัดสภาพแวดล้อมทางกายภาพและสังคมที่เอื้อต่อการจัดการเรียนรู้อย่างมีคุณภาพ

2.6 จัดระบบเทคโนโลยีสารสนเทศเพื่อสนับสนุนการบริหารจัดการและการจัดการเรียนรู้

มาตรฐานที่ 3 กระบวนการจัดการเรียนการสอนที่เน้นผู้เรียนเป็นสำคัญ

3.1 จัดการเรียนรู้ผ่านกระบวนการคิดและปฏิบัติจริง และสามารถนำไปประยุกต์ใช้ในชีวิตได้

3.2 ใช้สื่อ เทคโนโลยีสารสนเทศ และแหล่งเรียนรู้ที่เอื้อต่อการเรียนรู้

3.3 มีการบริหารจัดการชั้นเรียนเชิงบวก

3.4 ตรวจสอบและประเมินผู้เรียนอย่างเป็นระบบ และนำผลมาพัฒนาผู้เรียน

3.5 มีการแลกเปลี่ยนเรียนรู้และให้ข้อมูลสะท้อนกลับเพื่อพัฒนาและปรับปรุงการจัดการเรียนรู้

เกณฑ์การให้ระดับคุณภาพ

ระดับ 5 ยอดเยี่ยม

ระดับ 4 ดีเลิศ

ระดับ 3 ดี

ระดับ 2 ปานกลาง

ระดับ 1 กำลังพัฒนา

ศูนย์กีฬาโรงเรียนเบญจมราชรังสฤษฎิ์

โรงเรียนเบญจมราชรังสฤษฎิ์ ได้รับเกียรติจากกรมสามัญศึกษา คัดเลือกให้เป็นศูนย์กีฬาเพื่อฝึกซ้อมและสร้างนักกีฬาให้กับโรงเรียน และจังหวัดฉะเชิงเทรา ทางศูนย์กีฬาโรงเรียนเบญจมราชรังสฤษฎิ์ ได้เปิดศูนย์กีฬาหลายประเภท โดยมีบุคลากรรับผิดชอบ ซึ่งบุคลากรส่วนใหญ่เป็นผู้มีความรู้ ความสามารถ และเคยสร้างชื่อเสียงให้กับจังหวัดและประเทศไทยมาแล้วมากมาย

หัวหน้าศูนย์กีฬา	รองผู้อำนวยการฝ่ายบริหารวิชาการ
กีฬาฟุตบอล ฟุตซอล	นายปิยวัฒน์ ยงเจริญ นายณรงค์กร ไชยประเทศ นายพิษณุ เพิ่มทรัพย์
กีฬาเซปักตะกร้อ	นายชัยภัทร พรพิพัฒน์
กีฬายาซบด	นายปิยวัฒน์ ยงเจริญ นายชัยภัทร พรพิพัฒน์
กีฬาว่ายน้ำ	นางสาวอ่อนศรี ทองไพจิตร
กีฬาเทเบิลเทนนิส	นายศรศิลป์ บุตรเจริญ
กีฬาแบดมินตัน	นางสาวนิภาภรณ์ นพพวง
กีฬาวอลเลย์บอล	นายโกมล กำเนิดหิน
กีฬากรีฑา	นายโกมล กำเนิดหิน นายศรศิลป์ บุตรเจริญ
กีฬายิมนาสติก	นางสาวอ่อนศรี ทองไพจิตร นายธวัช ประดาไท
กีฬาชักกะเย่อ (Tug of war)	นายโกมล กำเนิดหิน นายศรศิลป์ บุตรเจริญ

ระเบียบการใช้สระว่ายน้ำ

1. ต้องเป็นผู้ที่มีร่างกายแข็งแรง ไม่มีโรคประจำตัวหรือโรคติดต่อที่ส่งคมรังเกียจ
2. สามารถช่วยเหลือตัวเองได้ เด็กที่ช่วยเหลือตัวเองไม่ได้ต้องมีผู้ปกครองคอยควบคุมดูแล
3. ต้องสวมชุดว่ายน้ำตามแบบสากลนิยม
4. ผู้หญิง หรือผู้ชายที่ไว้ผมยาวต้องสวมหมวกทุกคน
5. ต้องอาบน้ำ ชำระร่างกายก่อนลงสระทุกครั้ง
6. ห้ามสวมใส่เครื่องประดับ หรือโลหะทุกชนิดลงในสระว่ายน้ำ
7. ห้ามสวมรองเท้าทุกชนิดเข้าไปในบริเวณสระว่ายน้ำโดยเด็ดขาด
8. ห้ามใช้สระว่ายน้ำเมื่อมีบาดแผล หนอง หรือโรคผิวหนัง
9. ห้ามสูบบุหรี่ ห้ามนำอาหารและเครื่องดื่มทุกชนิดเข้าไปรับประทานในลานสระโดยเด็ดขาด
10. สมาชิกทุกคนต้องแสดงบัตรก่อนใช้บริการ
11. นักเรียนโรงเรียนเบญจมฯ ทุกคนให้แสดงบัตรนักเรียนเท่านั้น (ไม่เสียค่าลงสระ)
12. นักเรียนโรงเรียนเบญจมฯ ไม่มีบัตรแสดงต้องเสียค่าบริการลงสระตามที่สระว่ายน้ำกำหนด
13. ห้ามวิ่งเล่น ผลักกัน หรือกระโดดน้ำในท่าที่เป็นอันตราย
14. ถ้ามีฝนตก ลมแรง ฟ้าคะนอง ให้รีบขึ้นจากสระว่ายน้ำ
15. ต้องฟังคำตักเตือนของเจ้าหน้าที่ของสระว่ายน้ำ ถ้าเกิดเหตุฉุกเฉินให้แจ้งเจ้าหน้าที่สระทันที
16. ห้ามนำสัตว์เลี้ยงทุกชนิดเข้าไปในบริเวณสระว่ายน้ำ
17. ทางสระจะไม่รับผิดชอบใด ๆ ทั้งสิ้นต่อทรัพย์สินหรือสิ่งของมีค่าหากสูญหาย
18. เพื่อป้องกันการสูญหายของทรัพย์สินหรือของมีค่า ควรนำมาฝากต่อเจ้าหน้าที่สระว่ายน้ำหรือเช่าตู้เก็บสิ่งของของสระว่ายน้ำ

เจ้าหน้าที่ประจำสระว่ายน้ำ ประกอบด้วย

รักษาความปลอดภัย 1. นายธวัช ประดาไทย 2. นายไพโรจน์ อดิษะ

รักษาความสะอาด 1. นายวิเชียร อินทร 2. นางเชาวณี อินทร

งานธุรการ – การเงิน 1. นางสาวอ่อนศรี ทองไพจิตร

ผู้ฝึกสอน 1. นางสาวอ่อนศรี ทองไพจิตร 2. นายธวัช ประดาไทย
3. นายไพโรจน์ อดิษะ

อาจารย์ประจำสระว่ายน้ำ

1. นางสาวอ่อนศรี ทองไพจิตร หัวหน้าศูนย์กีฬาสระว่ายน้ำ

วัตถุประสงค์ของกรมสามัญศึกษาที่ให้สถานศึกษามีสระว่ายน้ำมาตรฐาน

1. บริการสำหรับนักเรียนที่ลงทะเลเป็นเรียนวิชาว่ายน้ำ
2. เป็นที่ออกกำลังกายด้วยการว่ายน้ำ
3. ฝึกหัดว่ายน้ำให้สามารถช่วยเหลือตนเองและผู้อื่นได้
4. สร้างนักกีฬาว่ายน้ำ ซึ่งจะนำชื่อเสียงมาสู่ตนเองและสถาบัน
5. บริการชุมชนตามที่สถานศึกษาเห็นสมควรและเหมาะสม

การสมัครเป็นสมาชิกและกำหนดอัตราค่าใช้บริการสระว่ายน้ำ

คุณสมบัติของสมาชิก

1. บรรลุนิติภาวะ ผู้ไม่บรรลุนิติภาวะจะต้องได้รับอนุญาตจากผู้ปกครอง
2. ไม่เป็นโรคประจำตัวที่อาจเกิดอันตรายกับตนเอง และไม่เป็นโรคติดต่อที่อาจเกิดอันตรายแก่ผู้อื่นจากการใช้สระ โดยมีแพทย์รับรอง (ต้องมีใบรับรองแพทย์ ตามระเบียบของสระว่ายน้ำ)

ประเภทของสมาชิก

1. บุคคลในสถานศึกษา ได้แก่ นักเรียน นักกีฬาว่ายน้ำของโรงเรียน ครู ลูกจ้างปัจจุบันของโรงเรียน
2. บุคคลภายนอก ได้แก่ คู่สมรส บุตรของครู ลูกจ้างปัจจุบันของโรงเรียน นักศึกษา และประชาชนทั่วไป

การรับสมัครสมาชิก

1. สมัครได้ที่ทำการสระว่ายน้ำ และกรอกใบสมัครให้ครบถ้วน
2. ยื่นใบสมัคร ใบรับรองแพทย์ และรูปถ่ายขนาด 1 นิ้ว 2 รูป พร้อมเงินค่าสมัครเป็นสมาชิก
3. รับใบเสร็จ และให้มารับบัตรสมาชิกภายใน 1 สัปดาห์หลังยื่นใบสมัคร

หมายเหตุ

หยุดให้บริการทุกวันอาทิตย์ และวันนักขัตฤกษ์
 วันธรรมดา เปิดบริการตั้งแต่เวลา 16.30 – 20.00 น.
 วันเสาร์ เปิดบริการตั้งแต่เวลา 10.00 – 20.00 น.
 เฉพาะช่วงปิดภาคเรียน เปิดบริการตั้งแต่ 10.00 – 20.00 น.

อัตราค่าสมาชิกและค่าบริการใช้สระว่ายน้ำ

ประเภท	ค่าสมัคร (บาท/ปี)	ค่าบริการลงสระ	
		เป็นสมาชิก (บาท)	ไม่เป็นสมาชิก (บาท)
ประชาชน	600	20	40
	1,000	-	40
นักเรียน บ.จ.	600	-	-
นักเรียนทั่วไป	300	10	20
ข้าราชการครูทั่วไป	200	20	40

กรุณาปฏิบัติตามระเบียบของสระว่ายน้ำทุกข้อ (มีติดไว้ที่หน้าสระว่ายน้ำ) และโปรดแสดงบัตรทุกครั้งเมื่อต้องการใช้บริการ

หลักฐานที่นำมาสมัครเป็นสมาชิก

- รูปถ่าย 1 นิ้ว 2 รูป
- ใบรับรองแพทย์

ปฏิทินการปฏิบัติงานศูนย์กีฬาสระว่ายน้ำ

- นักกีฬาซ้อมตลอดปีการศึกษา 2566
- กีฬานักเรียนประจำปีการศึกษา 2566
- กีฬาเขตการศึกษา
- กีฬาสมาคมวอลเลย์บอลอายุ 16, 18 ปี



ฝ่ายบริหารงบประมาณ

วิสัยทัศน์

สามัคคี ถูกต้อง ถูกใจ โปร่งใส คำนึงถึง

พันธกิจ

ร่วมกันนำสรรพกำลังทั้งมวล

ดำเนินการให้เกิดความเจริญ

ก้าวหน้าเทคโนโลยี

มีประสิทธิภาพตามแนวทาง ประโยชน์

จำเป็น ประหยัด



งานการเงิน

ประเภทและอัตราเงินบำรุงการศึกษาในสถานศึกษาของทางราชการที่สามารถเบิกได้ดังนี้

1. ระดับอนุบาลหรือเทียบเท่า ปีการศึกษาจะไม่เกิน	5,800 บาท
2. ระดับประถมศึกษาหรือเทียบเท่า ปีการศึกษาจะไม่เกิน	4,000 บาท
3. ระดับมัธยมศึกษาตอนต้นหรือเทียบเท่า ปีการศึกษาจะไม่เกิน	4,800 บาท
4. ระดับมัธยมศึกษาตอนปลาย / หรือหลักสูตรประกาศนียบัตรวิชาชีพ (ปวช.) หรือเทียบเท่า ปีการศึกษาจะไม่เกิน	4,800 บาท
5. ระดับอนุปริญญาหรือเทียบเท่า ปีการศึกษาจะไม่เกิน	13,700 บาท
6. ระดับปริญญาตรีปีการศึกษาจะไม่เกิน	25,000 บาท

โดยระดับอนุบาลจนถึงระดับมัธยมศึกษาตอนปลายหรือเทียบเท่ากำหนดให้ค่าใช้จ่ายในการศึกษาเป็นเงินบำรุงการศึกษา ที่ให้เบิกจ่ายได้จะต้องเป็นเงินประเภทต่าง ๆ ที่สถานศึกษาของทางราชการเรียกเก็บตามอัตราที่ได้รับอนุมัติจากกระทรวงศึกษาธิการ ส่วนราชการเจ้าสังกัด หรือที่กำกับมหาวิทยาลัย องค์การบริหารส่วนจังหวัด เทศบาล องค์การบริหารส่วนตำบล กรุงเทพมหานคร เมืองพัทยา องค์การปกครองส่วนท้องถิ่นอื่นที่มีกฎหมายจัดตั้งหรือองค์การของรัฐบาล

วิธีการชำระเงินบำรุงการศึกษาและเงินระดมทรัพยากรเพื่อการศึกษา Teller Payment

โรงเรียนเบญจมราชรังสฤษฎิ์

1. เข้า Website ของโรงเรียนเบญจมราชรังสฤษฎิ์ www.brr.ac.th
2. กดลิงก์ชำระเงินบำรุงการศึกษา
3. เลือก เทอม / ปีการศึกษา ที่ต้องการชำระเงินบำรุงการศึกษา
4. กรอกเลขประจำตัวประชาชน / ชื่อ - นามสกุล แล้วกดค้นหา จะปรากฏข้อมูลพร้อมจำนวนเงินที่ต้องชำระ โดยสามารถชำระเงินได้ 2 ช่องทาง ดังนี้
 - 4.1 พิมพ์ใบแจ้งการชำระเงินจากระบบแล้วนำไปชำระที่ธนาคารกรุงไทย จำกัด (มหาชน)
 - 4.2 ชำระเงินระบบ Mobile Banking โดยการสแกน QR Code จากหน้าจอ

งานเทคโนโลยี

คณะกรรมการดำเนินงาน	1. นายปริญญา สีใส	หัวหน้างานเทคโนโลยี
	2. นางสาวกัญญา บุญนิมิ	กรรมการ
	3. นายสุรศักดิ์ ศิริอุดมโชค	กรรมการ
	4. นายปรินทร์ บุญญาวัฒน์	กรรมการ
	5. นางสาวเกศทิพย์ จ้อยศิริ	กรรมการและเลขานุการ

งานบริการ

1. ดูแลระบบเครือข่ายคอมพิวเตอร์
2. ดูแลฮาร์ดแวร์และซอฟต์แวร์คอมพิวเตอร์ภายในโรงเรียน
3. บันทึกภาพหรือวิดีโอ กิจกรรมต่าง ๆ ของโรงเรียน
4. ให้บริการอินเทอร์เน็ต ณ ห้องอินเทอร์เน็ต ชั้น 2 อาคารสมเด็จพระเทพฯ มีเครื่องจำนวน 40 เครื่อง
5. ให้บริการเครื่องเสียง ณ ห้องประชุมชั้น 2 และ 3 อาคารสมเด็จพระเทพฯ
6. บริการพิมพ์บัตรประจำตัวนักเรียน
7. บริการห้องบันทึกภาพ เสียงและวิดีโอ

ชมรม AV BEN TEAM

เป็นกลุ่มสมาชิกที่รักษาการทำงานด้านบริการ และงานเทคโนโลยีสารสนเทศ ซึ่งแบ่งกลุ่มงานดังนี้

1. บันทึกภาพ เสียงหรือวิดีโอ กิจกรรมต่าง ๆ ของโรงเรียน
2. งานตัดต่อภาพ เสียงและวิดีโอ
3. งานควบคุมระบบเสียง

คุณสมบัติของสมาชิก

1. เป็นผู้มีความอดทน สามารถอุทิศเวลาให้กับงานได้ตามความเหมาะสม
2. เป็นผู้ที่สามารถทำงานกับเพื่อนร่วมงานได้ทุกวัย
3. เป็นผู้มีความคิดสร้างสรรค์
4. เป็นผู้มีความซื่อสัตย์
5. เป็นผู้มีความใฝ่รู้ พร้อมทั้งจะเรียนรู้งานด้านอื่น เพื่อช่วยแบ่งเบาภาระงานซึ่งกันและกัน





ฝ่ายบริหารงานบุคคล

วิสัยทัศน์

มุ่งมั่นพัฒนาให้นักเรียนมีระเบียบวินัย

มีความรับผิดชอบ

พันธกิจ

1. เสริมสร้างให้นักเรียนมีคุณธรรม จริยธรรม และมีระเบียบวินัย
2. ปกป้องคุ้มครองให้นักเรียนได้รับการดูแลและมีพัฒนาการที่ดีตามอัธยาศัย
3. ครูและนักเรียนมีสัมพันธภาพที่ดี อยู่ร่วมกันอย่างมีความสุข



ประกาศกระทรวงศึกษาธิการ

เรื่อง ผู้ปกครองนักเรียน

โดยที่เป็นการสมควรปรับปรุงประกาศกระทรวงศึกษาธิการ เรื่อง ผู้ปกครองนักเรียน ให้เหมาะสมยิ่งขึ้น

ฉะนั้น อาศัยอำนาจตามความในข้อ 23 แห่งประกาศของคณะปฏิวัติ ฉบับที่ 216 ลงวันที่ 29 กันยายน 2515 จึงให้ยกเลิกประกาศกระทรวงศึกษาธิการ เรื่องผู้ปกครองนักเรียน ลงวันที่ 19 มกราคม พุทธศักราช 2503 และให้ผู้ปกครองนักเรียน นักศึกษาที่กำลังรับการศึกษาระดับต่ำกว่าปริญญาตรี ในสถานศึกษาของกระทรวงศึกษาธิการ ปฏิบัติดังนี้

1. “ผู้ปกครอง” หมายความว่า บุคคล ซึ่งรับนักเรียน นักศึกษาไว้ในความปกครอง หรืออุปการะ เลี้ยงดู หรือบุคคลที่นักเรียน นักศึกษานั้นอาศัยอยู่

2. ให้นักเรียน นักศึกษา ที่กำลังรับการศึกษในหลักสูตรระดับ ปวส., ป.กศ.สูง หรือเทียบเท่าลงมา ในสถานศึกษาในสังกัดหรือในความควบคุมดูแลของกระทรวงศึกษาธิการ เว้นแต่การศึกษาผู้ใหญ่ มีผู้ปกครอง ตลอดระยะเวลาที่ศึกษาอยู่

3. ในวันมอบตัวนักเรียน นักศึกษาใหม่ ให้ผู้ปกครองมามอบตัวนักเรียน นักศึกษา ที่สถานศึกษา พร้อมกับส่งหลักฐานเอกสารต่าง ๆ ตามที่สถานศึกษากำหนด

ถ้าผู้ปกครองไม่อาจมามอบตัวนักเรียน นักศึกษาได้ตามกำหนด ให้ผู้ปกครองตกลงกับหัวหน้าสถานศึกษา กำหนดวันมอบตัวนักเรียน นักศึกษาใหม่

4. ผู้ปกครองจะต้องร่วมมือกับสถานศึกษาเพื่อควบคุมความประพฤติและการศึกษาเล่าเรียน โดยให้นักเรียน นักศึกษา แต่งเครื่องแบบ และประพฤติตนตามระเบียบข้อบังคับ หรือคำสั่งของสถานศึกษาและหรือของกระทรวง ศึกษาธิการ หรือตามที่กฎหมายกำหนด

5. ผู้ปกครองควรติดต่อกับสถานศึกษาอยู่เสมอ เพื่อจะได้ทราบปัญหาต่าง ๆ เกี่ยวกับการศึกษาของ นักเรียน นักศึกษา และจะได้ช่วยสถานศึกษาแก้ปัญหาที่นั้น ๆ

6. เมื่อผู้ปกครองย้ายที่อยู่ หรือความเป็นผู้ปกครองสิ้นสุดลงด้วยประการใด ๆ ให้ผู้ปกครองแจ้ง ให้สถานศึกษาทราบ

7. สำหรับนักเรียน นักศึกษาที่รับการศึกษอยู่ในสถานศึกษาแล้ว ให้สถานศึกษาตรวจสอบติดตามหลักฐาน การเป็นผู้ปกครองนักเรียน นักศึกษา หากเห็นว่านักเรียน นักศึกษา คนใดไม่มีผู้ปกครองหรือมีผู้ปกครองไม่เหมาะสม ก็ให้สถานศึกษาดำเนินการให้เป็นไปตามประกาศนี้

ประกาศ ณ วันที่ 12 กุมภาพันธ์ พ.ศ. 2522

ก่อ สวัสดิพานิชย์

(นายก่อ สวัสดิพานิชย์)

รัฐมนตรีช่วยว่าการ ปฏิบัติราชการแทน

รัฐมนตรีว่าการกระทรวงศึกษาธิการ

ระเบียบกระทรวงศึกษาธิการ

ว่าด้วยการลงโทษนักเรียนและนักศึกษา พ.ศ. 2548

อาศัยอำนาจตามความในมาตรา 6 และมาตรา 65 แห่งพระราชบัญญัติคุ้มครองเด็ก พ.ศ. 2546 รัฐมนตรีว่าการกระทรวงศึกษาธิการ จึงวางระเบียบว่าด้วยการลงโทษนักเรียนและนักศึกษาไว้ดังต่อไปนี้

ข้อ 1 ระเบียบนี้เรียกว่า “ระเบียบกระทรวงศึกษาธิการ ว่าด้วยการลงโทษนักเรียนและนักศึกษา พ.ศ. 2548”

ข้อ 2 ระเบียบนี้ใช้บังคับตั้งแต่วันประกาศในราชกิจจานุเบกษาเป็นต้นไป

ข้อ 3 ให้ยกเลิกระเบียบกระทรวงศึกษาธิการว่าด้วยการลงโทษนักเรียนหรือนักศึกษา พ.ศ. 2543

ข้อ 4 ในระเบียบนี้

“ผู้บริหารโรงเรียนหรือสถานศึกษา” หมายความว่า ครูใหญ่ อาจารย์ใหญ่ ผู้อำนวยการ อธิการบดี หรือหัวหน้าของโรงเรียนหรือสถานศึกษาหรือตำแหน่งที่เรียกชื่ออย่างอื่นของโรงเรียนหรือสถานศึกษานั้น

“กระทำความผิด” หมายความว่า การที่นักเรียนหรือนักศึกษาประพฤติฝ่าฝืนระเบียบ ข้อบังคับของสถานศึกษาหรือของกระทรวงศึกษาธิการ หรือกฎกระทรวงว่าด้วยความประพฤติของนักเรียนและนักศึกษา

“การลงโทษ” หมายความว่า การลงโทษนักเรียนหรือนักศึกษาที่กระทำความผิด โดยมีความมุ่งหมายเพื่อการอบรมสั่งสอน

ข้อ 5 โทษที่จะลงโทษแก่นักเรียนหรือนักศึกษาที่กระทำความผิด มี 4 สถาน ดังนี้

(1) ว่ากล่าวตักเตือน

(2) ทำทัณฑ์บน

(3) ตัดคะแนนความประพฤติ

(4) ทำกิจกรรมเพื่อให้ปรับเปลี่ยนพฤติกรรม

ข้อ 6 ห้ามลงโทษนักเรียนและนักศึกษาด้วยวิธีรุนแรง หรือแบบกลั่นแกล้ง หรือลงโทษด้วยความโกรธ หรือด้วยความพยาบาท โดยให้คำนึงถึงอายุของนักเรียนหรือนักศึกษา และความร้ายแรงของพฤติกรรมประกอบกรลงโทษด้วยการลงโทษนักเรียนหรือนักศึกษาให้เป็นไปเพื่อเจตนาที่จะแก่นิสัยและความประพฤติไม่ดีของนักเรียนหรือนักศึกษาให้รู้สำนึกในความผิด และกลับประพฤติตนในทางที่ดีต่อไป

ให้ผู้บริหารโรงเรียนหรือสถานศึกษา หรือผู้ที่ผู้บริหารโรงเรียนหรือสถานศึกษามอบหมายเป็นผู้มีอำนาจในการลงโทษนักเรียน นักศึกษา

ข้อ 7 การว่ากล่าวตักเตือน ใช้ในกรณีนักเรียนหรือนักศึกษากระทำความผิดไม่ร้ายแรง

ข้อ 8 การทำทัณฑ์บนใช้ในกรณีนักเรียนหรือนักศึกษาที่ประพฤติตนไม่เหมาะสมกับสภาพนักเรียนหรือนักศึกษา ตามกฎกระทรวงว่าด้วยความประพฤตินักเรียนและนักศึกษา หรือกรณีทำให้เสื่อมเสียชื่อเสียงและเกียรติศักดิ์ของสถานศึกษา หรือฝ่าฝืนระเบียบของสถานศึกษา หรือได้รับโทษว่ากล่าวตักเตือนแล้ว แต่ยังไม่เข็ดหลาบ

การทำทัณฑ์บนให้ทำเป็นหนังสือ และเชิญบิดามารดาหรือผู้ปกครองมาบันทึกรับทราบความผิดและรับรองการทำทัณฑ์บนไว้ด้วย

ข้อ 9 การตัดคะแนนความประพฤติ ให้เป็นไปตามระเบียบปฏิบัติว่าด้วยการตัดคะแนนความประพฤตินักเรียนและนักศึกษาของแต่ละสถานศึกษากำหนด และให้ทำบันทึกข้อมูลไว้เป็นหลักฐาน

ข้อ 10 ทำกิจกรรมเพื่อให้ปรับเปลี่ยนพฤติกรรม ใช้ในกรณีที่นักเรียนและนักศึกษากะทำความผิดที่สมควรต้องปรับเปลี่ยนพฤติกรรม

การจัดกิจกรรมให้เป็นไปตามแนวทางที่กระทรวงศึกษาธิการกำหนด

ข้อ 11 ให้ปลัดกระทรวงศึกษาธิการ รักษาการให้เป็นไปตามระเบียบนี้และให้มีอำนาจตีความและวินิจฉัยปัญหาเกี่ยวกับการปฏิบัติตามระเบียบนี้

ประกาศ ณ วันที่ 18 มกราคม พ.ศ. 2548

อดิศักดิ์ โพธารามิก

รัฐมนตรีว่าการกระทรวงศึกษาธิการ

กฎกระทรวง กำหนดความประพฤติของนักเรียนและนักศึกษา

พ.ศ. 2548

อาศัยอำนาจตามความในมาตรา 6 และมาตรา 64 แห่งพระราชบัญญัติคุ้มครองเด็ก พ.ศ. 2546 อันเป็นกฎหมายที่มีบทบัญญัติบางประการเกี่ยวกับการจำกัดสิทธิและเสรีภาพของบุคคลซึ่งมาตรา 29 ประกอบกับมาตรา 31 มาตรา 34 มาตรา 35 มาตรา 36 มาตรา 39 มาตรา 48 และมาตรา 50 ของรัฐธรรมนูญแห่งราชอาณาจักรไทย บัญญัติให้กระทำได้โดยอาศัยอำนาจตามบทบัญญัติแห่งกฎหมาย รัฐมนตรีว่าการกระทรวงศึกษาธิการออกกฎกระทรวงไว้ ดังต่อไปนี้

ข้อ 1 นักเรียนและนักศึกษาต้องไม่ประพฤติตน ดังต่อไปนี้

(1) หนีเรียนหรือออกนอกสถานศึกษาโดยไม่ได้รับอนุญาตในช่วงเวลาเรียน

(2) เล่นการพนัน จัดให้มีการเล่นการพนัน หรือมั่วสุมในวงการเล่น

(3) พกพาอาวุธหรือวัตถุระเบิด

(4) ซื้อ จำหน่าย แลกเปลี่ยน เสพสุราหรือเครื่องดื่มที่มีแอลกอฮอล์ สิ่งมีนเมา บุหรี่ หรือยาเสพติด

(5) ลักทรัพย์ กรรโชกทรัพย์ ช่มชู้ หรือบังคับขืนใจเพื่อเอาทรัพย์สินบุคคลอื่น

(6) ก่อเหตุทะเลาะวิวาท ทำร้ายร่างกายผู้อื่น เตரியมการหรือกระทำการใด ๆ อันน่าจะก่อให้เกิด

ความไม่สงบเรียบร้อยหรือขัดต่อศีลธรรมอันดีของประชาชน

(7) แสดงพฤติกรรมทางชู้สาวซึ่งไม่เหมาะสมในที่สาธารณะ

(8) เกี่ยวข้องกับการค้าประเวณี

(9) ออกนอกสถานที่พักเวลากลางคืน เพื่อเที่ยวเตร่หรือรวมกลุ่ม อันเป็นการสร้างความเดือดร้อน

ให้แก่ตนเองหรือผู้อื่น

ข้อ 2 ให้โรงเรียนหรือสถานศึกษากำหนดระเบียบว่าด้วยความประพฤติของนักเรียนและนักศึกษาได้เท่าที่ไม่ขัดหรือแย้งกับกฎกระทรวงนี้

ให้ไว้ ณ วันที่ 27 ธันวาคม พ.ศ. 2548

จาตุรนต์ ฉายแสง

รัฐมนตรีว่าการกระทรวงศึกษาธิการ

กฎกระทรวง
กำหนดความประพฤติของนักเรียนและนักศึกษา (ฉบับที่ 2)

พ.ศ. 2562

อาศัยอำนาจตามความในมาตรา 6 วรรคหนึ่ง และมาตรา 64 แห่งพระราชบัญญัติคุ้มครองเด็ก พ.ศ. 2546 รัฐมนตรีว่าการกระทรวงศึกษาธิการออกกฎกระทรวงไว้ดังต่อไปนี้

ข้อ 1 ให้ยกเลิกความใน (6) และ (7) ของข้อ 1 แห่งกฎกระทรวงกำหนดความประพฤติของนักเรียนและนักศึกษา พ.ศ. 2548 และให้ใช้ความต่อไปนี้แทน

“(6) ก่อเหตุทะเลาะวิวาท ทำร้ายร่างกายผู้อื่น เตรียมการหรือกระทำการใด ๆ อันน่าจะก่อให้เกิดความไม่สงบเรียบร้อยหรือขัดต่อศีลธรรมอันดีของประชาชน หรือรวมกลุ่มหรือมั่วสุมเพื่อกระทำการดังกล่าว

(7) แสดงพฤติกรรมทางซู้สาวอันไม่เหมาะสม กระทำการลามกอนาจาร แต่งกายล่อแหลม หรือไม่เรียบร้อยในโรงเรียนหรือสถานศึกษา หรือแต่งเครื่องแบบนักเรียนหรือนักศึกษาไม่เรียบร้อย”

ข้อ 2 ให้ยกเลิกความใน (9) ของข้อ 1 แห่งกฎกระทรวงกำหนดความประพฤติของนักเรียนและนักศึกษา พ.ศ. 2548 และให้ใช้ความต่อไปนี้แทน

“(9) ท้ายเตร นอกสถานที่พัก รวมกลุ่ม หรือมั่วสุมอันเป็นการสร้างความเดือดร้อนให้แก่ตนเองหรือผู้อื่น”

ให้ไว้ ณ วันที่ 14 สิงหาคม พ.ศ. 2562

ณัฐพล ทีปสุวรรณ

รัฐมนตรีว่าการกระทรวงศึกษาธิการ

ระเบียบโรงเรียนเบญจมราชรังสฤษฎิ์ ว่าด้วยการปกครองนักเรียนโรงเรียนเบญจมราชรังสฤษฎิ์

พ.ศ. 2566

อาศัยอำนาจตามระเบียบกระทรวงศึกษาธิการว่าด้วยการลงโทษนักเรียนและนักศึกษา พ.ศ. 2548 และระเบียบกระทรวงศึกษาธิการว่าด้วยการส่งเสริมและคุ้มครองสิทธิเด็กและเยาวชน พ.ศ. 2546 กฎกระทรวงศึกษาธิการกำหนดความประพฤติของนักเรียนและนักศึกษา พ.ศ. 2548 และระเบียบกระทรวงศึกษาธิการว่าด้วยเครื่องแบบนักเรียน นักศึกษา พ.ศ. 2529 เพื่อให้นักเรียนเป็นผู้มีระเบียบวินัยในตนเอง มีความรับผิดชอบ มีคุณธรรมพื้นฐานในการดำรงชีวิตที่ดีงาม และมีคุณลักษณะอันพึงประสงค์ของโรงเรียน จึงกำหนดระเบียบว่าด้วยการปกครองนักเรียน เพื่อเป็นแนวทางสำหรับปฏิบัติดังนี้

หมวดที่ 1 บททั่วไป

- ข้อ 1 ระเบียบนี้เรียกว่า “ระเบียบโรงเรียนเบญจมราชรังสฤษฎิ์” ว่าด้วยการปกครองนักเรียนโรงเรียนเบญจมราชรังสฤษฎิ์ พ.ศ. 2566
- ข้อ 2 ระเบียบนี้มีผลบังคับใช้ตั้งแต่วันที่ประกาศใช้เป็นต้นไป
- ข้อ 3 “โรงเรียน” หมายถึง โรงเรียนเบญจมราชรังสฤษฎิ์
- ข้อ 4 “นักเรียน” หมายถึง นักเรียนที่กำลังศึกษาอยู่ในโรงเรียนเบญจมราชรังสฤษฎิ์
- ข้อ 5 “ครู” หมายถึง ครูที่ปฏิบัติราชการอยู่ในโรงเรียนเบญจมราชรังสฤษฎิ์
- ข้อ 6 “หัวหน้าสถานศึกษา” หมายถึง ผู้อำนวยการโรงเรียนเบญจมราชรังสฤษฎิ์
- ข้อ 7 “ประเภทความผิด” หมายถึง ลักษณะความประพฤติที่นักเรียนกระทำความผิดอันเป็นการฝ่าฝืนระเบียบของทางโรงเรียน
- ข้อ 8 “การลงโทษ” หมายถึง การลงโทษนักเรียนที่ประพฤติผิดระเบียบข้อบังคับของโรงเรียนหรือของกระทรวงศึกษาธิการ โดยมีความมุ่งหมายเพื่อส่งเสริมให้นักเรียนมีความประพฤติดีหรือเพื่อให้เข็ดหลาบ โดยให้อยู่ในดุลยพินิจของหัวหน้าสถานศึกษา มอบหมายโดยดำเนินการตามระเบียบของโรงเรียนเบญจมราชรังสฤษฎิ์ ว่าด้วยการปกครองนักเรียน พ.ศ. 2566
บทลงโทษนักเรียนมี 4 สถานดังนี้
 - ว่ากล่าวตักเตือน
 - ทำทัณฑ์บน
 - ตัดคะแนนความประพฤติ
 - ทำกิจกรรมเพื่อให้ปรับเปลี่ยนพฤติกรรม
- ข้อ 9 “ฝ่ายปกครอง” หมายถึง รองผู้อำนวยการโรงเรียน ซึ่งได้รับการแต่งตั้งจากโรงเรียนหรือจากผู้ที่ได้รับมอบหมาย
- ข้อ 10 ให้หัวหน้าสถานศึกษา เป็นผู้รักษาให้เป็นไปตามระเบียบนี้

หมวดที่ 2 การควบคุมพฤติกรรมนักเรียน

ข้อ 11 แนวทางการปฏิบัติว่าด้วยการลงโทษ เพื่อให้สอดคล้องและสะดวกในการปฏิบัติของครูในการพิจารณา
ลงโทษนักเรียนจึงกำหนดลักษณะของความผิดไว้ดังนี้

11.1 ความผิดสถานเบา ได้แก่ ความผิดที่แสดงถึงอุปนิสัย ความประพฤติที่ไม่สมควรกับสภาพของนักเรียน

ประเภทความผิด	กระทำความผิดครั้งที่ 3 ตัดคะแนนไม่เกิน	กระทำความผิดครั้งต่อ ๆ ไป ตัดคะแนนไม่เกิน
- มาสาย	3	5
- หนีชั่วโมงโฮมรูม	3	5
- หนีชั่วโมงเรียน	3	5
- แต่งกายผิดระเบียบ	3	5
- รับประทานอาหารหรือนำอาหารขึ้นอาคารเรียน	3	5
- ก่อให้เกิดความสกปรกในบริเวณโรงเรียน	3	5
- กระทำการใด ๆ ที่ก่อให้เกิดความรำคาญในห้องเรียน	3	5
- ไม่จอดรถในที่ที่โรงเรียนกำหนดไว้ (รถจักรยานยนต์)	3	5
- ไม่ส่งใบลา	3	5
- ไม่มีบัตรประจำตัวนักเรียน	3	5
- ใช้กระเป๋าดัดระเบียบ	3	5
- เดินลัดสวน ทั้งขยะไม่เป็นที่ ไม่เก็บภาชนะในที่เก็บ	3	5
- ชีตเขียนโต๊ะ เก้าอี้ที่นั่งเรียนและสาธารณะ	3	5
- สั่งอาหารนอกโรงเรียนมารับประทาน	3	5
- แสดงกิริยา วาจา ไม่สุภาพหรือไม่เหมาะสม	3	5
- ใส่เครื่องประดับมีค่า	3	5
- ใช้โทรศัพท์มือถือในห้องเรียน	3	5

11.2 ความผิดสถานหนัก ได้แก่ ความผิดที่ทำให้เกิดความเสียหายแก่ผู้อื่น แก่ส่วนรวมหรือชื่อเสียง
ของโรงเรียนและหมู่คณะอย่างมาก

ประเภทความผิด	กระทำความผิดครั้งที่ 2 ตัดคะแนนไม่เกิน	กระทำความผิดครั้งที่ ๓ ไป ตัดคะแนนไม่เกิน
- ปลอมลายเซ็นผู้ปกครองหรือครู	10	20
- เล่นการพนัน	10	20
- ดื่มสุรา	10	20
- มีหรือเสพยาเสพติด เช่น บุหรี่หรือของมีเมาอื่น ๆ ที่ทำให้เกิดการเสพติด	10	20
- แสดงกิริยาก้าวร้าวต่อครู	10	20
- ทำลายทรัพย์สินของโรงเรียน (ต้องชดใช้ค่าเสียหาย)	10	20
- ทำลายทรัพย์สินของบุคคลอื่น (ต้องชดใช้ค่าเสียหาย)	10	20
- ทะเลาะวิวาทในโรงเรียน นอกโรงเรียน หรือกับนักเรียนต่างโรงเรียน	10	20
- ทำลายทรัพย์สินของส่วนรวมโดยเจตนา	10	20
- ยุยงให้แตกความสามัคคี	10	20
- กลั่นแกล้ง รังแกหรือบังคับขู่เข็ญ ทั้งโดยวาจา และการกระทำต่อบุคคลอื่น	10	20
- หนีโรงเรียน	10	20
- ทุจริตในการสอบ	10	20
- ไม่เข้าแถวเคารพธงชาติ	10	20
- ออกนอกบริเวณโรงเรียนโดยไม่ได้รับอนุญาต	10	20
- ปีนรั้วเข้าออกโรงเรียน	10	20

11.3 ความผิดขั้นร้ายแรง ได้แก่ ความผิดที่ทำให้เกิดความเสียหายแก่ผู้อื่น แก่ส่วนรวม
หรือชื่อเสียงของโรงเรียนอย่างร้ายแรง ซึ่งอาจมีความผิดตามบทบัญญัติของกฎหมาย

ประเภทความผิด	กระทำความผิดตัดคะแนนไม่เกิน
- เสพยาเสพติดร้ายแรงหรือมีไว้ในครอบครอง	40
- เข้าไปในสถานที่ต้องห้ามตามคำสั่งคณะปฏิวัติ ฉบับที่ 132	30
- ทำร้ายร่างกายผู้อื่นจนได้รับบาดเจ็บถึงแก่สาหัส (ผู้ปกครอง ต้องชดใช้ค่ารักษาพยาบาล และรับผิดชอบตามกฎหมาย)	40
- มีพฤติกรรมชู้สาว	40
- ลักทรัพย์	40
- พกพาอาวุธหรือวัตถุระเบิดมาโรงเรียนหรือนอกโรงเรียน	50

11.4 ความผิดที่นอกเหนือจากระบุไว้ข้างต้น หรือความผิดอื่น ๆ ที่ก่อให้เกิดความเสียหายร้ายแรง ให้คณะกรรมการฝ่ายบริหารงานบุคคลร่วมพิจารณาแล้วนำเสนอผู้อำนวยการสั่งการต่อไป

หมวดที่ 3 เกณฑ์การลงโทษและเกณฑ์ระดับคะแนนความประพฤติ

ข้อ 12 เมื่อนักเรียนกระทำความผิด และถูกตัดคะแนนความประพฤติสะสม หรืออยู่ในเกณฑ์ระดับคะแนนใด จะได้รับการลงโทษดังต่อไปนี้

ลำดับที่	เกณฑ์การลงโทษ	เกณฑ์ระดับคะแนนความประพฤติ
1	ว่ากล่าวตักเตือน	-
2	แจ้งครูประจำชั้น หัวหน้าระดับ ผู้ปกครอง	-
3	เชิญผู้ปกครองรับทราบเพื่อทำทัณฑ์บนและตัดคะแนนความประพฤติ	5 – 29 คะแนน
4	เชิญผู้ปกครองรับทราบความผิดเพื่อปรับเปลี่ยนพฤติกรรมร่วมกัน	30 – 49 คะแนน
5	ทำกิจกรรมบำเพ็ญประโยชน์เพื่อปรับเปลี่ยนพฤติกรรม	50 – 69 คะแนน
6	เข้าค่ายเพื่อปรับเปลี่ยนพฤติกรรม	70 – 79 คะแนน
		80 คะแนนขึ้นไปให้อยู่ในดุลยพินิจของโรงเรียน

หมวดที่ 4 ลักษณะโทษและการดำเนินการ

ข้อ 13 การติดตามดูแลแก้ไขความประพฤติของนักเรียน

13.1 ครูประจำชั้นติดตามแล้วแจ้งหรือเชิญผู้ปกครองมารับทราบพฤติกรรม เพื่อร่วมมือกันแก้ไข เมื่อเกิดกรณี ดังต่อไปนี้

- (1) นักเรียนขาดเรียนติดต่อกัน 3 วัน ใน 1 สัปดาห์ โดยไม่ทราบสาเหตุ
- (2) นักเรียนขาดเรียนครบ 5 วันขึ้นไป โดยไม่ทราบสาเหตุ
- (3) นักเรียนมาสายตั้งแต่ 3 ครั้งขึ้นไป

13.2 ครูประจำชั้นและหัวหน้าระดับเชิญผู้ปกครองเพื่อร่วมมือแก้ไขพฤติกรรมนักเรียน เมื่อเกิดกรณีดังต่อไปนี้

- (1) นักเรียนมีพฤติกรรมตามความผิดสถานหนัก
- (2) นักเรียนมีพฤติกรรมตามความผิดขั้นร้ายแรง
- (3) นักเรียนถูกตัดคะแนนในระดับโทษทำทัณฑ์บนเป็นต้นไป

ข้อ 14 ผู้ปกครองนักเรียนควรให้ความร่วมมือในการดูแลช่วยเหลือนักเรียนดังต่อไปนี้

14.1 เมื่อได้รับการติดต่อจากโรงเรียน เกี่ยวกับความประพฤติของนักเรียนต้องไปติดต่อกับทางโรงเรียน ทุกครั้ง

14.2 กรณีผู้ปกครองไม่ไปพบตามที่ได้รับเชิญเพื่อช่วยกันแก้ปัญหาพฤติกรรมนักเรียน โรงเรียนจะถือว่านักเรียนขาดผู้ดูแล ซึ่งทางโรงเรียนอาจจะพิจารณาให้นักเรียนพักการเรียน จนกว่าจะมีผู้ปกครองมาร่วมรับผิดชอบ

14.3 ผู้ปกครองนักเรียนต้องยินยอมให้ตัดคะแนนความประพฤติตามความผิดที่ปรากฏในคู่มือนี้

- 14.4 ผู้ปกครองต้องยินยอมให้นักเรียนทำกิจกรรมบำเพ็ญประโยชน์ตามที่ฝ่ายบริหารงานบุคคล
สรุปพฤติกรรมเสนอให้ผู้อำนวยการพิจารณาให้ปฏิบัติกิจกรรมที่เหมาะสมกับนักเรียนที่ถูกตัด
คะแนนอยู่ในเกณฑ์ระดับคะแนนความประพฤติ ตั้งแต่ 50 คะแนน
- 14.5 ในกรณีที่นักเรียนถูกตัดคะแนนพฤติกรรมอยู่ในระดับคะแนนความประพฤติ ตั้งแต่ 60 คะแนน
ผู้ปกครองต้องยินยอมให้นักเรียนเข้าค่ายปรับพฤติกรรมตามโครงการที่ฝ่ายบริหารงานบุคคล
กำหนด โดยต้องเสียค่าใช้จ่ายเอง
- 14.6 หากยังพบว่ามึนักเรียนถูกตัดคะแนนความประพฤติสะสมอยู่ในเกณฑ์ระดับคะแนน 80 คะแนน
ขึ้นไป แล้วยังทำความผิดซ้ำ ๆ โดยไม่แก้ไขพฤติกรรมใด ๆ ฝ่ายบริหารงานบุคคลจะทำบันทึก
เสนอให้ผู้อำนวยการพิจารณาให้นักเรียนปรับเปลี่ยนสถานที่เรียนใหม่
- 14.7 นักเรียน ม.3 และ ม.6 หากถูกตัดคะแนนความประพฤติ ตั้งแต่ 50 คะแนนขึ้นไป
แล้วไม่ปฏิบัติกิจกรรมบำเพ็ญประโยชน์ ทางโรงเรียนจะไม่ออกไปรับรองความประพฤติให้
- 14.8 การพิจารณาคะแนนจะพิจารณาเป็นภาคเรียน

ข้อ 15 ระเบียบปฏิบัติเกี่ยวกับเวลาเรียน

- 15.1 นักเรียนจะต้องมาถึงโรงเรียน พร้อมสแกนนิ้วให้ทันเข้าแถวในเวลา 08.00 น.
- 15.2 เมื่อเสียงเพลงประจำสถาบันดังขึ้น ให้นักเรียนทุกคนหยุดทำกิจกรรมทุกอย่างและรีบมา
เข้าแถวให้ทันก่อนเพลงจบลง
- 15.3 นักเรียนที่มาถึงโรงเรียนไม่ทันเคารพธงชาติในเวลา 08.05 น. ถือว่ามาสาย จะถูก
ตัดคะแนนดำเนินการตามขั้นตอนการลงโทษที่กำหนดไว้
- 15.4 การขาดเรียน นักเรียนขาดเรียนติดต่อกัน 3 วัน หรือขาดเรียนสะสมครบ 5 วัน โดยไม่ทราบ
สาเหตุ ให้ครูประจำชั้นแจ้งผู้ปกครองให้รับทราบ หากนักเรียนยังมีพฤติกรรมเหมือนเดิม โรงเรียน
จะเชิญผู้ปกครองมารับทราบ ถ้ายังไม่ได้รับความร่วมมือจากผู้ปกครอง โรงเรียนจะให้นักเรียน
พักการเรียน ตามที่โรงเรียนกำหนด
- 15.5 การหนีเรียน ถ้านักเรียนหนีเรียนในวิชาใดในคาบเรียนใดก็ตาม ให้ครูประจำวิชาบันทึกชื่อ
ลงในสมุดประจำชั้น และส่งรายชื่อไปยังสำนักงานปกครอง
- 15.6 ลาป่วย ลากิจ การลาป่วย ลากิจ ทุกครั้ง นักเรียนจะต้องส่งใบลาต่อครูประจำชั้น ครูประจำชั้น
แจ้งสำนักปกครอง กรณีที่นักเรียนป่วยติดต่อกันนาน ต้องมีใบลาและใบรับรองแพทย์ เพื่อทำ
หลักฐานที่ห้องวิชาการ
- 15.7 การมาสาย นักเรียนที่มาสายเกินเวลา 08.45 น. จะต้องมารับบัตรเข้าห้องเรียนที่ห้องปกครอง
- 15.8 การออกนอกบริเวณโรงเรียน
- (1) กรณีออกนอกบริเวณโรงเรียนในเวลาเรียน (ไปแล้วกลับเข้ามาในโรงเรียน)
 - ให้ผู้ปกครองมารับที่ห้องปกครอง
 - นักเรียนพบผู้ทำการแทนผู้อำนวยการที่ห้องปกครอง นำแบบฟอร์มให้ครูประจำชั้นหรือ
ครูประจำวิชาลงนาม
 - เขียนบันทึกในแบบฟอร์มออกนอกบริเวณโรงเรียน
 - ผู้ปกครองลงนามในบันทึก
 - นักเรียนลงชื่อที่ป้อมยาม เมื่อกลับมาต้องให้เจ้าหน้าที่ประทับตราเข้าโรงเรียน

ตัวอย่างใบลา

ตัวอย่างใบลา

(สถานที่เขียน).....

วันที่.....เดือน.....พ.ศ.

เรื่อง.....

เรียน ครูประจำชั้นมัธยมศึกษาปีที่...../.....ก. (ข)

ด้วยข้าพเจ้า (นาย, น.ส., ต.ช., ต.ญ.).....ไม่สามารถมาเรียนได้ตามปกติ
เนื่องจาก.....(หากป่วยเป็นอะไร ให้แจ้งอาการด้วย).....

ข้าพเจ้าจึงขออนุญาตหยุดเรียนตั้งแต่วันที่.....เดือน.....พ.ศ.ถึงวันที่.....เดือน..... พ.ศ.
เป็นเวลา.....วัน

เมื่อครบกำหนดแล้ว ข้าพเจ้าจะมาเรียนตามปกติ

ด้วยความเคารพอย่างสูง

(ลงชื่อ).....

(.....)

ข้าพเจ้าขอรับรองว่าข้อความนี้เป็นความจริง

(ลงชื่อ).....

(.....)

ผู้ปกครอง

(2) กรณีลากลับบ้าน

- ให้ผู้ปกครองมารับที่ห้องปกครอง
- นักเรียนพบผู้ทำการแทนผู้อำนวยการที่ห้องปกครอง นำแบบฟอร์มให้ครูประจำชั้นหรือครูประจำวิชาลงนาม
- นักเรียนทำบันทึกในแบบฟอร์มขออนุญาตผู้ทำการแทนผู้อำนวยการออกนอกโรงเรียน
- ผู้ปกครองลงนามรับกลับ

(3) กรณีฉุกเฉินเร่งด่วน มีความจำเป็นปรากฏชัดให้ผู้ทำการแทนผู้อำนวยการโรงเรียนอนุญาตได้เฉพาะราย โดยทำตามขั้นตอนที่กำหนด

หมายเหตุ

- หากไม่มีผู้ปกครองมาลงนามรับกลับทางโรงเรียนไม่อนุญาตให้ออกนอกบริเวณโรงเรียน
- โรงเรียนไม่อนุญาตให้ออกนอกบริเวณโรงเรียนในกรณีลี้ภัยการเรียน ออกไปส่งเอกสาร พัสดุ หรือเหตุผลไม่สมควร

ใบแจ้งฝ่ายปกครอง

วันที่.....เดือน.....พ.ศ.25.....
นักเรียนชื่อ.....ชั้น ม...../
มีความจำเป็นต้องออกนอกบริเวณ ระหว่างเวลา.....น.
ถึง.....น. เหตุผล.....
.....
สถานที่.....
ลงชื่อ.....
ครูประจำชั้น

<p>บัตรขออนุญาตออกนอกบริเวณโรงเรียน</p> <p>ข้าพเจ้า.....นักเรียนชั้น ม...../.....</p> <p>ขออนุญาตออกนอกบริเวณโรงเรียน</p> <p>ระหว่างเวลา.....น. ถึง.....น. ของวันที่.....เดือน.....พ.ศ.25..... เหตุผล..... สถานที่ไป.....</p> <p>ลงชื่อ.....ผู้ขออนุญาต ลงชื่อ.....ผู้อนุญาต</p>	 <p>บัตรขออนุญาตออกนอกบริเวณ โรงเรียนเบญจมราชรังสฤษฎิ์</p> <p>อนุญาตให้..... นักเรียนชั้น ม...../..... ออกนอกบริเวณโรงเรียน ระหว่างเวลา.....น. ถึง.....น. ของวันที่.....เดือน.....พ.ศ.25..... เหตุผล..... สถานที่ไป.....</p> <p>ลงชื่อ.....ผู้อนุญาต ทำการแทนผู้อำนวยการ</p>
--	---

หมวดที่ 5 ข้อปฏิบัติของนักเรียน

ข้อ 16 หน้าที่ปฏิบัติของนักเรียน

- 16.1 นักเรียนจะต้องมาโรงเรียนเช้า เคารพธงชาติ สวดมนต์ ฟังอบรม
- 16.2 เมื่อเข้ามาในโรงเรียนแล้วไม่อนุญาตให้ออกนอกบริเวณโรงเรียน
- 16.3 เดินแถวเข้าห้องเรียน เข้าห้องประชุม หรือเปลี่ยนห้องเรียน ให้อยู่ในระเบียบอันดี และรวดเร็ว
ทันเวลา การเปลี่ยนห้องเรียน ให้นักเรียนเดินเป็นแถวเรียงหนึ่งออกจากห้องเรียนชิดขวา
- 16.4 การพักในห้องเรียนเมื่อไม่ใช่เวลาเรียน ต้องไม่ส่งเสียงรบกวน และไม่นำอาหารมารับประทาน
- 16.5 นักเรียนต้องรับประทานอาหารในโรงอาหารเท่านั้น
- 16.6 นักเรียนงดเว้นการส่งอาหารจากภายนอกมาส่งที่โรงเรียน
- 16.7 เนื่องจากพักรับประทานอาหารไม่พร้อมกัน นักเรียนจะต้องไม่ส่งเสียงรบกวนผู้ที่ยังเรียนอยู่
- 16.8 การแสดงความเคารพ เมื่อพบครูภายในโรงเรียนครั้งแรกคำนับหรือไหว้ ครั้งต่อไปให้ยืนตรง
หากพบภายนอกโรงเรียนให้ไหว้หรือคำนับแล้วแต่กรณี พร้อมกล่าวคำ “สวัสดี”
- 16.9 นักเรียนต้องรักษาภิรียมารยาทในการนั่ง ยืน เดิน หรือพูดในอาคารสำรวม
- 16.10 ประพฤติปฏิบัติตามกฎระเบียบของโรงเรียนโดยเคร่งครัด
- 16.11 ช่วยกันประหยัดน้ำ ไฟฟ้า โดยปิดทุกครั้งเมื่อเลิกใช้ เปิด – ปิด เครื่องปรับอากาศตามเวลา
ตามความจำเป็นโดยประหยัด
- 16.12 ช่วยกันรักษาความสะอาดของห้องเรียน ห้องน้ำ โรงอาหาร ตลอดจนบริเวณโรงเรียนทุกแห่ง

16.13 ตั้งใจศึกษาเล่าเรียน ไม่หนีเรียน

16.14 ไม่ดื่มสุรา สูบบุหรี่ ของมึนเมา หรือสิ่งเสพติดใด ๆ และไม่เล่นการพนันทุกประเภท

16.15 ไม่เข้าไปในสถานที่อันไม่ควร เช่น บ่อนการพนัน บาร์ไนต์คลับ แหล่งโสเภณี ไม่เที่ยวกลางคืน

16.16 ทำความสะอาดห้องเรียนเป็นประจำทุกวัน ตามที่ครูประจำชั้นกำหนดอย่างสม่ำเสมอ

16.17 เป็นหน้าที่ของนักเรียนทุกคนที่จะต้องร่วมกันรักษาสมาบัติของโรงเรียนให้อยู่ในสภาพเรียบร้อย



บันทึกข้อความ

บ.ฉ./ บค.1

ส่วนราชการ โรงเรียนเบญจมราชรังสฤษฎิ์

ที่ ฝ่ายบริหารงานบุคคล วันที่.....เดือน.....พ.ศ.....

เรื่อง รายงานการติดตามพฤติกรรมที่ไม่พึงประสงค์ของนักเรียน ครั้งที่ 1

เรียน ผู้อำนวยการโรงเรียนเบญจมราชรังสฤษฎิ์

ด้วยข้าพเจ้า(นาย/ นางสาว/ นาง).....พบเห็นนักเรียน
มีพฤติกรรมที่ไม่พึงประสงค์ ชื่อ-นามสกุล(ด.ช./ ด.ญ./ นาย/ นางสาว).....
ชั้นมัธยมศึกษาปีที่...../..... เลขที่.....เลขประจำตัว..... จึงเรียกมาว่ากล่าวตักเตือน
เพื่อให้ทราบพฤติกรรมที่ไม่พึงประสงค์ โดยนักเรียนดังกล่าวได้แสดงพฤติกรรมไม่พึงประสงค์ดังนี้

สถานที่เกิดเหตุ..... วันที่.....เดือน.....พ.ศ.....
เวลา.....น.

จึงเรียนมาเพื่อโปรดทราบ

.....
(.....) (.....)

ครูประจำชั้นมัธยมศึกษาปีที่...../..... หัวหน้าระดับชั้นมัธยมศึกษาปีที่.....

ข้าพเจ้าชื่อ-นามสกุล(ด.ช./ ด.ญ./ นาย/ นางสาว).....
ชั้นมัธยมศึกษาปีที่...../..... เลขที่.....เลขประจำตัว.....ได้รับฟังคำว่ากล่าวตักเตือน
และยินยอมรับในการกระทำความผิดตามเหตุการณ์ดังกล่าวข้างต้น แต่เนื่องจากเป็นการกระทำความผิดในครั้งที่ 1
จึงขอโอกาสจากทางโรงเรียนเบญจมราชรังสฤษฎิ์เพื่อปรับเปลี่ยนพฤติกรรม ประกอบตนเป็นคนดีต่อโรงเรียน
สังคม และดำรงตนอยู่ในกฎระเบียบของโรงเรียนตลอดไป

.....
(.....)
นักเรียนชั้นมัธยมศึกษาปีที่...../.....

ข้อ 17 ระเบียบการไว้ทรงผมของนักเรียน

17.1 นักเรียนมัธยมศึกษาตอนต้น

นักเรียนชาย ผมรองทรงสูงด้านบนยาวไม่เกิน 4 เซนติเมตร หรือรองทวิเบอร์ 2 ไม่กั้นกรอบหน้า ไม่ตัดผม ไม่ย้อมสีผม

นักเรียนหญิง ผมสั้นหรือผมยาว ต้องไม่ตัดผมและไม่ย้อมสีผม

กรณีผมสั้น ความยาวเสมอลายคาง ไม่ซอยผม

กรณีผมยาว เมื่อปลายผมยาวเสมอบ่ารวบทั้งหมดให้เรียบร้อย ผูกโบ (โบมีสัญลักษณ์ของโรงเรียน) ไม่ปล่อยผมประหน้า ความยาวของผมมัดรวบแล้ว ปลายผมยาวไม่เกินขอบล่างของปกเสื้อ

17.2 นักเรียนมัธยมศึกษาตอนปลาย

นักเรียนชาย ผมรองทรง ด้านข้าง ด้านหลังสูง 4 เซนติเมตร ด้านบนยาวไม่เกิน 6 เซนติเมตร ไม่กั้นกรอบหน้า ไม่ตัดผม ไม่ย้อมสีผม

นักเรียนหญิง ผมสั้นหรือยาว ต้องไม่ตัดผมและไม่ย้อมสีผม

กรณีผมสั้น ความยาวเสมอลายคาง ไม่ซอยผม

กรณีผมยาว เมื่อปลายผมยาวเสมอบ่ารวบทั้งหมดให้เรียบร้อยและมัดผมด้วยยางรัดสีดำ ผูกโบ (โบมีสัญลักษณ์ของโรงเรียน) ไม่ปล่อยผมประหน้า ความยาวของผมมัดรวบแล้วปลายผมยาวไม่เกิน 8 นิ้ว จากปกเสื้อบน

ข้อ 18. ระเบียบการแต่งกาย

18.1 นักเรียนชาย

(1) เสื้อแบบเชิ้ตแขนสั้นผ้าขาวเกลี้ยงไม่บางเกินไป ผ่าอกตลอด สบตอกเสื้อกว้าง 4 ซม. ใช้ดุมสีขาว กลม แขน ขนาดเส้นผ่านศูนย์กลางไม่เกิน 1 ซม. แขนสั้นเพียงข้อศอก มีกระเป๋าดัดแนวราวนมเบื้องซ้าย 1 กระเป๋า ขนาดกว้างตั้งแต่ 4 – 12 ซม. และลึก 10 – 15 ซม. พอเหมาะกับขนาดของเสื้อ สอดชายเสื้อไว้ในกางเกงให้เรียบร้อย ดึงเสื้อหย่อนมองเห็นเข็มขัดโดยรอบ

(2) กางเกง ผ้าสีทึบแบบกางเกงไทย ขาสั้นเพียงเหนือเข่า พับกลางลูกสะบ้าประมาณ 5 ซม. ส่วนกว้างของขากางเกงเมื่อยืนตรง ห่างจากขา 8 – 12 ซม. ตามส่วนขนาดของขา ปลายขาพับชายเข้าในขนาดกว้าง 5 ซม. ผ่าตรงส่วนหน้า ใช้ซิปปเท่านั้น มีกระเป๋าดัดแนวตะเข็บข้างละ 1 กระเป๋า เวลาสวมให้ใส่ชายเสื้อไว้ในกางเกงให้เรียบร้อย และกางเกงต้องไม่มีกระเป๋าดัดหลัง

(3) เข็มขัดหนังสีน้ำตาลขนาดกว้างตั้งแต่ 2.5 – 4 ซม. ตามส่วนขนาดของตัวนักเรียน หัวเข็มขัดสีทองหรือเงินรูปสี่เหลี่ยมผืนผ้าแบบมีปลอกหนังสีน้ำตาล 1 ปลอก ขนาดกว้าง 1.5 ซม. ใช้คาดทับกางเกง นักเรียนที่เป็นลูกเสือจะใช้เข็มขัดลูกเสือแทนได้

(4) รองเท้าหุ้มส้นชนิดผูก ผ้าใบสีน้ำตาล ไม่มีลวดลาย

(5) ถุงเท้า สีน้ำตาลไม่มีลวดลาย ความยาวเหนือตาตุ่ม ไม่น้อยกว่า 5 ซม.

18.2 นักเรียนสตรี

ระดับชั้นมัธยมศึกษาตอนต้น

(1) เสื้อใช้ผ้าขาวเกลี้ยงแบบคอพับในตัว ลึกพอสวมศีรษะได้สะดวก สบตอลบเข้าข้างใน มีปกขนาด 10 ซม. ใช้ผ้าสองชั้นเย็บแบบเข้าถ้ำ แขนยาวเพียงเหนือศอก ปลายแขนจีบเล็กน้อย ประกอบด้วยผ้าสองชั้นกว้าง 3 ซม. ความยาวของตัวเสื้อวัดจากข้อมือขึ้นมา เมื่อยืนตรงระยะตั้งแต่ 10 – 15 ซม. ชายของเสื้อด้านล่างตลบในกว้างประมาณ 3 ซม. ขนาดตัวเสื้อตั้งแต่ใต้นอกถึงขอบล่างมีความกว้างพอเหมาะกับตัว ไม่รัดเอว ริมขอบล่างด้านหน้าข้างขวาติดกระเป๋าดัด ขนาดกว้าง 11 ซม. ยาว 13 ซม. ตามส่วนของขนาดตัวเสื้อ ปากกระเป๋าดัดเป็นริมกว้างไม่เกิน 2 ซม. ผูกคอด้วยผ้าสีกรมท่าชายสามเหลี่ยม กว้าง 7 ซม. ยาวตั้งแต่ 80 ซม. ถึง 100 ซม. เจ็อนกะลาสี

(2) กระโปรง ผ้าสักกรมท่าเกลี้ยงไม่มีลวดลาย แบบธรรมดา โดยมีจีบด้านหน้า 6 จีบ ด้านหลัง 6 จีบ ตีเกล็ดเปิด แยกไปข้างละ 3 จีบ ลึก 1 นิ้ว หันจีบออกด้านนอก เย็บทับจีบขอบด้านนอกล่าง ลงมา ระหว่าง 6 – 12 ซม. เว้นระยะความกว้างตรงกลางพองาม กระโปรงยาวเพียงได้เข้า ประมาณ 10 – 15 ซม. กระโปรงทรงตัว A ปลายบานพองาม (ไม่สอบเข้า) ชายกระโปรงพับกว้าง 3 ซม. กระเป๋ากกระโปรงอยู่ด้านขวา

(3) รองเท้า - หนังสีดำแบบหุ้มส้น ปลายมนไม่มีลวดลาย ชนิดมีสายรัดหลังเท้า ส้นสูงไม่เกิน 3 ซม.
- รองเท้าผ้าใบหุ้มส้นมีเชือกผูกสีขาวล้วน ไม่มีลวดลาย ไม่มีแถบสี

(4) ถุงเท้า สีขาวไม่มีลวดลาย พับปลายอย่างน้อย 2 ทบ หรือถุงเท้าข้อสั้น ที่มีความยาวเหนือ ตาตุ่มไม่น้อยกว่า 5 ซม.

ระดับชั้นมัธยมศึกษาตอนปลาย

(1) เสื้อ ผ้าขาวเนื้อเกลี้ยง แบบคอเชิ้ต ผ่าอกตลอด ทิ้งอกเสื้อทำเป็นสาบตลบเข้าข้างใน กว้าง 3 ซม. มีตุ้มกลมแบน สีขาว 5 เม็ด แขนยาวเพียงเหนือศอก แขนและปลายแขนจีบเล็กน้อย ขอบแขนกว้าง 3 ซม. รัดพอดีกับแขน ขนาดเสื้อยาวพอเหมาะกับลำตัว สอดชายเสื้อไว้ในกระโปรงให้เรียบร้อยมองเห็นเข็มขัด โดยรอบ

(2) กระโปรง แบบเดียวกับ ม.ต้น

(3) เข็มขัด หนังสีดำ ขนาดกว้าง 2 – 3 ซม. ไม่มีลวดลาย หัวเข็มขัดรูปสี่เหลี่ยมผืนผ้าสีดำ ชนิดกลมเข็มเดียว ปลอกหนังชนิดเดียวกับเข็มขัด ขนาดกว้าง 1.5 ซม. สำหรับสอดปลายเข็มขัด เข็มขัดใช้คาดทับ ขอบเอวกระโปรง

(4) รองเท้า แบบเดียวกับ ม.ต้น

(5) ถุงเท้า แบบเดียวกับ ม.ต้น

ข้อ 19 เครื่องหมายและเลขประจำตัว

19.1 ปักอักษรย่อ บ.ฉ. ทิ้งอกเสื้อเบื้องขวาเหนือราวนม ใช้ตัวอักษรตามขนาดที่โรงเรียนกำหนด ปักด้วยด้ายมันหรือไหมสีน้ำเงิน

19.1.1 ชั้นมัธยมศึกษาตอนปลาย ต้องปักเครื่องหมายโรงเรียนด้วยด้ายมันหรือไหมสีน้ำเงิน เหนือ บ.ฉ. อีกชั้นหนึ่ง

19.1.2 ชั้นมัธยมศึกษาตอนต้นมีเลขประจำตัวอยู่ได้ บ.ฉ.

19.2 ปักชื่อ – นามสกุล ทิ้งอกเสื้อเบื้องซ้ายด้วยด้ายมัน หรือไหมสีน้ำเงิน

19.3 การปักสัญลักษณ์แสดงระดับชั้น

19.3.1 ชาย หญิง ม.ต้น ปักจุดด้วยด้ายมันหรือไหมสีน้ำเงิน ขนาดเส้นผ่านศูนย์กลาง 3 มม. ปักเหนือชื่อ ห่าง 1 ซม. แต่ละจุดห่าง $\frac{1}{2}$ ซม. ตามลำดับชั้น

ม.1 ปัก 1 จุด

ม.2 ปัก 2 จุด (เรียงตามแนวนอน)

ม.3 ปัก 3 จุด (เรียงตามแนวนอน)

19.3.2 ชาย หญิง ม.ปลาย ปักเช่นเดียวกับ ม.ต้น แต่ปักที่ปักเสื้อด้านซ้าย ห่างขอบปักเสื้อ ด้านหน้า 1 ซม. ลักษณะการปัก การเว้นจุด เช่นเดียวกับ ม.ต้น

ม.4 ปัก 1 จุด

ม.5 ปัก 2 จุด (เรียงตามแนวนอน)

ม.6 ปัก 3 จุด (เรียงตามแนวนอน)

ข้อ 20 เครื่องแบบวิชาพลานามัย

ใช้เครื่องแบบตามที่โรงเรียนกำหนดดังนี้

มัธยมศึกษาตอนต้น (ชาย - หญิง)	ใช้เสื้อยืดสีเหลืองมีตราโรงเรียน กางเกงพลະสีน้ำเงิน
มัธยมศึกษาตอนปลาย (ชาย - หญิง)	ใช้เสื้อยืดสีน้ำเงินมีตราโรงเรียน กางเกงพลະสีน้ำเงิน
รองเท้า (ชาย)	ใช้รองเท้าผ้าใบสีน้ำตาลชนิดหุ้มสันมีเชือกผูก ไม่มีลวดลาย ประกอบด้วยถุงเท้าสีน้ำตาล
(หญิง)	ใช้รองเท้าผ้าใบสีขาวไม่มีลวดลายชนิดหุ้มสันมีเชือกผูก ประกอบด้วยถุงเท้าสีขาว

ข้อ 21 กระเป๋า

กระเป๋าหลัก และกระเป๋าเสริม นักเรียนทุกคนต้องใช้กระเป๋าแบบสะพายหลัง หรือกระเป๋าหนังแบบนักเรียน ใส่หนังสือมาโรงเรียนตามแบบที่โรงเรียนกำหนด และอาจมีกระเป๋าเสริมสำหรับใส่ชุดกีฬาหรืออุปกรณ์การเรียนได้ ตามแบบที่ร้านกิจกรรมสหกรณ์ของโรงเรียนจัดทำขึ้นเท่านั้น ห้ามใช้กระเป๋าแฟชั่นหรือลักษณะอย่างอื่น เช่น กระเป๋าสะพายหรือย่ามของสถาบันอื่น

ข้อ 22 การแก้ไขระเบียบนี้ให้คณะกรรมการฝ่ายบริหารงานบุคคลเสนอแนะแก้ไขต่อผู้บริหารโรงเรียนในกรณี que เห็นว่าควรมีการเปลี่ยนแปลงโดยให้ยึดถือประโยชน์ของนักเรียนและเป็นที่ยอมรับของทุกฝ่ายที่เกี่ยวข้อง

หมายเหตุ

1. ในการแต่งกายเครื่องแบบนักเรียน ห้ามประดับของมีค่า หรือเครื่องประดับใด ที่มีได้อนุญาตไว้ทั้งสิ้น
2. ในกรณีที่นักเรียนไว้ผมยาวในขณะที่แต่งกายเครื่องแบบนักเรียนหรือชุดพลະ จะอยู่ในโรงเรียนหรือนอกโรงเรียนก็ตาม ต้องรวบผมทั้งหมดให้เรียบร้อย ผูกโบว์ ไม่ปล่อยผมประหน้า
3. นักเรียนชาย ห้ามใส่น้ำมันผม ไขวจอน กั้นจอน ไว้หวด ไว้เครา ทำสีผม หรือตัดทรงผมทรงแปลก
4. นักเรียนหญิง ห้ามตัดผม ขอยผม ถักเปีย ทำสีผม ต่อผม หรือปล่อยผมประหน้า
5. นักเรียนหญิงใส่เสื้อซับในสีขาว
6. ห้ามนักเรียนทุกคนไว้เล็บ ทาเล็บ ต่อเล็บ แต่งคิ้ว ทาริมฝีปาก แต่งผมไฟ หรือตกแต่งหน้าส่วนอื่นใด ด้วยแป้งสีฝุ่น แป้งผสมครีมรองพื้น หรือน้ำมันสีใด ๆ ทั้งสิ้น ผู้ใดฝ่าฝืนจากระเบียบนี้ โรงเรียนจะต้องตักเตือน ลงโทษ หรือสั่งพักการเรียนแล้วแต่กรณี
7. นักเรียนใช้โบว์ผูกผม ขนาด 1 นิ้ว ที่มีสัญลักษณ์ของโรงเรียน
นักเรียน ม.1 – ม.4 ใช้โบว์สีเทา
นักเรียน ม.5 - ม.6 ใช้โบว์สีกรมท่า
8. การขออนุญาตออกนอกบริเวณโรงเรียนให้ผู้ปกครองมาลงนามติดต่อขอรับออก (รับเฉพาะบุตรของตนเอง เท่านั้น)
9. โทรศัพท์ ของมีค่า โรงเรียนห้ามนำมา หากนำมาแล้วสูญหายทางโรงเรียนจะไม่รับผิดชอบ

ตัวอย่างการแต่งกาย

การแต่งกายเครื่องแบบนักเรียน ระดับมัธยมศึกษาตอนต้น



การแต่งกายชุดพลศึกษา ระดับมัธยมศึกษาตอนต้น



การแต่งกายเครื่องแบบลูกเสือ - เนตรนารี



การแต่งกายเครื่องแบบยุวกาชาด



การแต่งกายเครื่องแบบนักเรียน
ระดับมัธยมศึกษาตอนปลาย



การแต่งกายชุดพลศึกษา
ระดับมัธยมศึกษาตอนปลาย



ตัวอย่างทรงผมนักเรียน ระดับชั้นมัธยมศึกษาตอนต้น และมัธยมศึกษาตอนปลาย

ทรงผมนักเรียนชาย
(กรณีผมสั้น)



ทรงผมนักเรียนชาย
(กรณีผมยาว)



ทรงผมนักเรียนหญิง
(กรณีผมสั้น)



ทรงผมนักเรียนหญิง
(กรณีผมยาว)



ตัวอย่างกระเป๋า



ตัวอย่างถุงเท้า

นักเรียนชาย

นักเรียนหญิง



งานสถานักเรียน

มีวัตถุประสงค์เพื่อส่งเสริมให้นักเรียนมีความรู้ ความเข้าใจในการปกครองระบอบประชาธิปไตย โดยจัดให้มีการทำงานในรูปแบบของสถานักเรียน อันประกอบด้วย ประธานนักเรียน รองประธานนักเรียนระดับ ม.ปลาย และรองประธานนักเรียนระดับ ม.ต้น ตำแหน่งละ 1 คน ได้มาจากการเลือกตั้ง มีวาระอยู่ในตำแหน่ง 1 ปี ต่อจากนั้น ประธานและรองประธานนักเรียนจะเป็นผู้สรรหาคณะกรรมการฝ่ายต่าง ๆ เพื่อจัดตั้งเป็นคณะทำงานเรียกว่า “สถานักเรียน” เพื่อฝึกการทำงานร่วมกัน มีความรับผิดชอบ และที่สำคัญที่สุดเพื่อส่งเสริมประชาธิปไตยในโรงเรียน โดยได้รับการดูแล ให้คำปรึกษา และแก้ไขปัญหากจากคณะที่ปรึกษา สถานักเรียน

โครงสร้างคณะกรรมการสถานักเรียน โรงเรียนเบญจมราชรังสฤษฎิ์

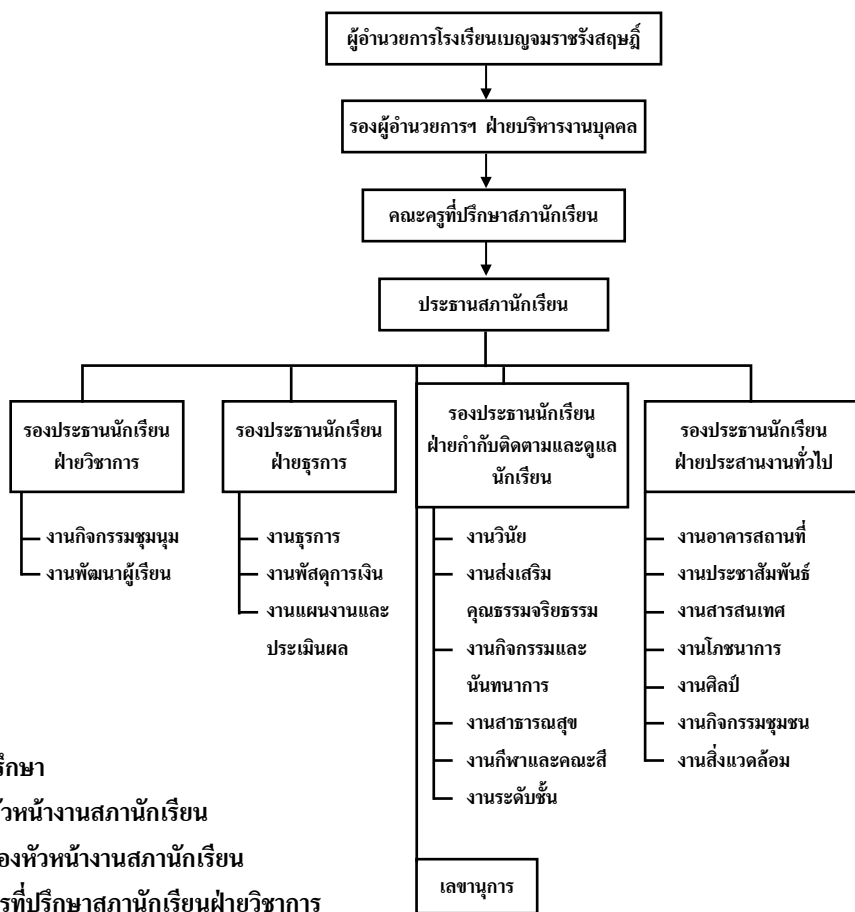

คณะครูที่ปรึกษา

1. หัวหน้างานสถานักเรียน
2. รองหัวหน้างานสถานักเรียน
3. ครูที่ปรึกษาสถานักเรียนฝ่ายวิชาการ
4. ครูที่ปรึกษาสถานักเรียนฝ่ายธุรการ
5. ครูที่ปรึกษาสถานักเรียนฝ่ายปกครอง
6. ครูที่ปรึกษาสถานักเรียนฝ่ายประสานงานทั่วไป
7. ครูฝ่ายพัสดุสถานักเรียน
8. ครูฝ่ายแผนงานสถานักเรียน
9. ครูฝ่ายเลขานุการสถานักเรียน

หลักเกณฑ์การสมัครเข้ารับเลือกตั้งสภานักเรียน ปีการศึกษา 2566

1. ขอจัดตั้งพรรคและมีชื่อพรรคที่เหมาะสม โดยขอจัดตั้งกับครูที่เป็นคณะกรรมการการเลือกตั้ง และจะต้องมีสมาชิกพรรค ดังนี้
 - 1.1 ผู้สมัครรับเลือกตั้งเป็นประธานนักเรียน 1 คน ถือว่าเป็นหัวหน้าพรรค
 - 1.2 ผู้สมัครรับเลือกตั้งเป็นรองประธานนักเรียน 2 คน
 - 1.3 กรรมการพรรค ม.ปลาย
2. การสมัครเข้ารับเลือกตั้งต้องสมัครเป็นพรรค
3. ผู้สมัครรับเลือกตั้งเป็นประธานนักเรียนและผู้สมัครรับเลือกตั้งเป็นรองประธานนักเรียน จะต้องผ่านการตรวจสอบคุณสมบัติและการสัมภาษณ์จากครูที่เป็นคณะกรรมการการเลือกตั้ง โดยคุณสมบัติผู้สมัครรับเลือกตั้งเป็นประธานนักเรียนและผู้สมัครรับเลือกตั้งเป็นรองประธานนักเรียนมีดังนี้
 - 3.1 ผู้สมัครรับเลือกตั้งเป็นประธานนักเรียนต้องเป็นนักเรียนชั้น ม.5 ที่จะขึ้น ม.6 ในปีการศึกษา 2566 โดยมีคะแนนเฉลี่ยรวม 5 ภาคเรียนก่อนเลือกตั้งไม่ต่ำกว่า 3.00
 - 3.2 ผู้สมัครรับเลือกตั้งเป็นรองประธานนักเรียนต้องเป็นนักเรียนชั้น ม.5 ที่จะขึ้น ม.6 ในปีการศึกษา 2566 โดยมีคะแนนเฉลี่ยรวม 5 ภาคเรียนก่อนเลือกตั้งไม่ต่ำกว่า 2.50
 - 3.3 ผู้สมัครรับเลือกตั้งเป็นประธานนักเรียนและผู้สมัครรับเลือกตั้งเป็นรองประธานนักเรียนต้องได้รับการยินยอมจากผู้ปกครองและครูที่ปรึกษา
 - 3.4 ผู้สมัครรับเลือกตั้งเป็นประธานนักเรียนและผู้สมัครรับเลือกตั้งเป็นรองประธานนักเรียนจะต้องเป็นผู้มีความเลื่อมใสการปกครองในระบอบประชาธิปไตย

นักเรียนที่สังกัดคณะสี ประจำปีการศึกษา 2566

ระดับ คณะสี	ม.1	ม.2	ม.3	ม.4	ม.5	ม.6
เหลือง	5	8 , 9	1 , 11	5 , 10	8 , 16	1 , 6
ชมพู	6	7 , 10	2 , 10	4 , 9	7 , 15	2 , 7 , 17
เขียว	7 , 10	6 , 11	3	3 , 8	6 , 14	3 , 8
แสด	8 , 9	5 , 12	4 , 13	2 , 7	5 , 13	4 , 9
ฟ้า	1 , 11	4	5 , 12	1 , 6	4 , 12	5 , 16
ม่วง	2 , 12	3	6	11 , 16	3 , 11 , 17	11 , 14
แดง	3 , 13	2 , 13	7	12 , 15	2 , 10	12 , 15
น้ำเงิน	4	1	8 , 9	13 , 14 , 17	1 , 9	10 , 13

เกณฑ์การจัดคณะสี

1. สังกัดสีเดิมตลอด 3 ปี
2. อาจมีการปรับเปลี่ยนบ้างถ้านักเรียนเปลี่ยนห้อง / แผนการเรียน



ระเบียบโรงเรียนเบญจมราชรังสฤษฎิ์ ว่าด้วยคณะกรรมการเครือข่ายผู้ปกครอง พ.ศ. 2566

เพื่อให้การบริหารและการจัดการเกี่ยวกับคณะกรรมการเครือข่ายผู้ปกครองเป็นไปอย่างมีประสิทธิภาพ สอดคล้องกับพระราชบัญญัติการศึกษาแห่งชาติ พ.ศ. 2542 แก้ไขเพิ่มเติม (ฉบับที่ 2) พ.ศ. 2545 และ (ฉบับที่ 3) พ.ศ. 2553 และระเบียบสำนักงานคณะกรรมการการศึกษาขั้นพื้นฐาน ว่าด้วยเครือข่ายผู้ปกครอง พ.ศ. 2551

อาศัยอำนาจตามความในมาตรา 30 วรรค 3 แห่งพระราชบัญญัติระเบียบบริหารราชการกระทรวงศึกษาธิการ พ.ศ. 2546 และข้อ 1 (3) (7) ของกฎกระทรวง แบ่งส่วนราชการสำนักงานคณะกรรมการการศึกษาขั้นพื้นฐาน กระทรวงศึกษาธิการ พ.ศ. 2546 โรงเรียนเบญจมราชรังสฤษฎิ์ จึงกำหนดวางระเบียบ เพื่อเป็นแนวทางในการบริหาร และจัดกิจกรรมร่วมกันระหว่างสถานศึกษากับผู้ปกครอง ไว้ดังนี้

ข้อ 1 ระเบียบนี้เรียกว่า “ระเบียบโรงเรียนเบญจมราชรังสฤษฎิ์ ว่าด้วยเครือข่ายผู้ปกครอง พ.ศ. 2566”

ข้อ 2 ระเบียบนี้ให้ใช้บังคับตั้งแต่วันถัดจากวันประกาศเป็นต้นไป

ข้อ 3 บรรดาระเบียบ ข้อบังคับ ประกาศ และคำสั่งอื่นใดของโรงเรียนเบญจมราชรังสฤษฎิ์ที่เกี่ยวข้องกับ เครือข่ายผู้ปกครองที่ขัดหรือแย้งกับระเบียบนี้ ให้ใช้ระเบียบนี้แทน

ข้อ 4 ระเบียบนี้ใช้บังคับสำหรับโรงเรียนเบญจมราชรังสฤษฎิ์

ข้อ 5 นิยามศัพท์ระเบียบนี้

“เครือข่ายผู้ปกครอง” หมายถึง การรวมกันระหว่างผู้ปกครองนักเรียนในโรงเรียนเบญจมราชรังสฤษฎิ์ เพื่อร่วมมือในการประกอบกิจกรรมด้านการพัฒนาการเรียนรู้และพฤติกรรมของนักเรียน

“ผู้ปกครอง” หมายถึง บิดา มารดา หรือบิดา หรือ มารดา ซึ่งเป็นผู้ใช้อำนาจปกครอง หรือผู้ปกครอง ตามกฎหมายแพ่งและพาณิชย์ และหมายความรวมถึงบุคคลที่นักเรียนอยู่ด้วยเป็นประจำ หรือนักเรียนอยู่รับใช้การทำงาน

“คณะกรรมการ” หมายถึง คณะกรรมการเครือข่ายผู้ปกครองนักเรียนโรงเรียนเบญจมราชรังสฤษฎิ์

ข้อ 6 วัตถุประสงค์ของคณะกรรมการเครือข่ายผู้ปกครอง

6.1 เพื่อการดำเนินงานสร้างความสัมพันธ์อันดีระหว่างโรงเรียนกับผู้ปกครอง

6.2 เพื่อให้ผู้ปกครองมีส่วนร่วมในการจัดกิจกรรมพัฒนาการเรียนรู้และพฤติกรรมของนักเรียน

6.3 เพื่อให้มีการแลกเปลี่ยนความรู้ ประสบการณ์และแนวคิด ระหว่างผู้ปกครอง ครู และนักเรียน ในโรงเรียนเบญจมราชรังสฤษฎิ์

6.4 เพื่อให้ผู้ปกครองมีส่วนร่วมในการพัฒนาให้มีความพร้อมในการจัดการเรียนรู้ของนักเรียน

6.5 เพื่อจัดกิจกรรมต่าง ๆ ให้นักเรียนเกิดความรู้ สร้างเสริมประสบการณ์ให้สามารถช่วยเหลือตนเองได้ ดำรงไว้ซึ่งวัฒนธรรมประเพณี ละเว้นอบายมุขทั้งปวง กับเพื่อส่งเสริมความสามัคคีช่วยเหลือซึ่งกันและกัน พร้อมทั้งร่วมมือกันอนุรักษ์สิ่งแวดล้อม

6.6 เพื่อให้มีการติดต่อสื่อสารระหว่างโรงเรียนกับพ่อ แม่ ผู้ปกครอง อย่างรวดเร็วและมีประสิทธิภาพ

ข้อ 7 คุณสมบัติของคณะกรรมการเครือข่ายผู้ปกครอง

7.1 เป็น บิดา มารดา หรือผู้ปกครองของนักเรียนโรงเรียนเบญจมราชรังสฤษฎิ์ปัจจุบันโดยชอบธรรม ตามกฎหมาย

7.2 เป็นผู้ที่มีบรรลุนิติภาวะและต้องดูแลอุปการะนักเรียนที่แท้จริง

7.3 ไม่เป็นโรคติดต่อร้ายแรงหรือโรคที่สังคมรังเกียจ

7.4 ไม่เป็นบุคคลไร้ความสามารถหรือเสมือนไร้ความสามารถ

ข้อ 8 การพ้นจากตำแหน่งของกรรมการเครือข่ายผู้ปกครอง

8.1 ตาย

8.2 ลาออก

8.3 ขาดคุณสมบัติตามที่ได้กำหนดไว้ในข้อ 7

8.4 มติที่ประชุมของคณะกรรมการร่วมกับผู้บริหารสถานศึกษาพิจารณาให้พ้นจากสภาพเป็นคณะกรรมการ กรณีที่พบว่าคณะกรรมการได้กระทำการส่อไปในทางเจตนาแสวงหา หรือได้มาซึ่งผลประโยชน์และสิทธิประโยชน์ต่าง ๆ เพื่อตนเอง หรือผู้อื่น

8.5 ลิ้นสุตวาระ

ข้อ 9 วาระการดำรงตำแหน่งของเครือข่ายผู้ปกครอง

9.1 คณะกรรมการเครือข่ายผู้ปกครองทุกระดับมีวาระ 1 ปีการศึกษา ซึ่งถือวันส่งมอบคณะกรรมการเครือข่ายเป็นวันสิ้นสุดวาระการดำรงตำแหน่งและเป็นวันเริ่มปฏิบัติหน้าที่ของคณะกรรมการเครือข่ายชุดใหม่ กรณีกรรมการพ้นจากตำแหน่งให้ดำเนินการเลือกตั้งหรือสรรหากรรมการในตำแหน่งที่ว่างภายใน 30 วัน นับแต่วันสิ้นสภาพ โดยให้คณะกรรมการระดับของกรรมการที่ว่างเป็นผู้สรรหา

9.2 ให้มีคณะกรรมการเครือข่ายผู้ปกครองระดับห้องเรียน ระดับชั้นเรียน ดำเนินการจัดให้มีการเลือกตั้งคณะกรรมการเครือข่ายผู้ปกครองชุดใหม่ ภายใน 30 วัน และคณะกรรมการเครือข่ายผู้ปกครองระดับโรงเรียน ดำเนินการจัดให้มีการเลือกตั้งคณะกรรมการเครือข่ายผู้ปกครองระดับโรงเรียนชุดใหม่ภายใน 45 วัน นับจากวันเปิดภาคเรียนวันแรก

9.3 ให้ผู้ที่ได้รับการเลือกเข้าดำรงตำแหน่งแทนตำแหน่งที่ว่างลงอยู่ในวาระเท่าระยะเวลาของที่ตนแทน

ข้อ 10 องค์ประกอบของคณะกรรมการเครือข่ายผู้ปกครอง

คณะกรรมการเครือข่ายผู้ปกครองประกอบด้วย เครือข่ายระดับห้องเรียน ระดับชั้นเรียน และระดับโรงเรียน

10.1 คณะกรรมการระดับห้องเรียนมีจำนวน 5 คน ประกอบด้วย ประธาน รองประธาน เลขานุการ นายทะเบียน และประชาสัมพันธ์ โดยการคัดเลือกจากผู้ปกครองของแต่ละห้องเรียนและให้ผู้ปกครองแต่ละคนมีสิทธิเป็นกรรมการเพียง 1 ห้อง และ 1 ตำแหน่งเท่านั้น

10.2 คณะกรรมการระดับชั้นเรียนมีจำนวน 5 คน ประกอบด้วย ประธาน รองประธาน เลขานุการ นายทะเบียน ประชาสัมพันธ์ โดยการคัดเลือกจากคณะกรรมการระดับห้องเรียนของชั้นเรียนนั้น ๆ ระดับห้องเรียนละ 3 คน ประกอบด้วย ประธาน รองประธาน และเลขานุการ ของคณะกรรมการระดับห้องเรียน

10.3 คณะกรรมการระดับโรงเรียนมีจำนวน 19 คน ประกอบด้วย ประธาน รองประธาน เลขานุการ นายทะเบียน ประชาสัมพันธ์ เภรณฎิก ปฏิคม ตำแหน่งอื่นตามความเหมาะสม และกรรมการที่เหลือเป็นกรรมการกลาง โดยรองผู้อำนวยการฝ่ายบริหารงานบุคคล หัวหน้าระดับ เป็นคณะกรรมการระดับโรงเรียน โดยตำแหน่ง และประธาน คณะกรรมการให้เลือกตั้งจากคณะกรรมการตัวแทนระดับชั้นเรียน ชั้นเรียนละ 3 คน ประกอบด้วย ประธาน รองประธาน และเลขานุการ โดยให้มีสิทธิออกเสียงเลือกตั้งได้ 1 คน ต่อ 1 เสียง

10.4 ประธานคณะกรรมการระดับโรงเรียนร่วมกับฝ่ายบริหารโรงเรียน สามารถสรรหาผู้ทรงคุณวุฒิ หรือผู้ที่มีคุณสมบัติเหมาะสมเป็นคณะกรรมการระดับโรงเรียนเพิ่มเติม โดยนำเสนอผู้บริหารโรงเรียนพิจารณาแต่งตั้งต่อไป

10.5 กรณีที่คณะกรรมการของระดับชั้นใดได้รับการคัดเลือกเป็นประธาน คณะกรรมการระดับโรงเรียน ให้เลือกผู้แทนของระดับชั้นนั้น โดยคณะกรรมการระดับชั้นนั้นเป็นผู้สรรหาขึ้นมาแทนตำแหน่งที่ว่างลง

ข้อ 11 บทบาทและหน้าที่ของคณะกรรมการเครือข่ายผู้ปกครอง

11.1 บทบาทและหน้าที่ของคณะกรรมการเครือข่ายผู้ปกครองระดับห้องเรียน

- (1) ร่วมสนับสนุนกิจกรรมของห้องเรียน
- (2) ร่วมสร้างสายใยเชื่อมสัมพันธ์อันดีระหว่าง ครู และผู้ปกครองในห้องเรียน
- (3) สนับสนุนการพัฒนาการเรียนการสอน และกิจกรรมของโรงเรียน
- (4) ให้ข้อคิด และเสนอแนะในเรื่องต่าง ๆ ที่จะประโยชน์แก่นักเรียนและระดับชั้นเรียน
- (5) จัดการประชุมคณะกรรมการระดับห้องเรียน ตามความเหมาะสมอย่างน้อยภาคเรียนละ 1 ครั้ง
- (6) จัดทำทำเนียบนักเรียน และผู้ปกครองเครือข่ายของห้องเรียนโดยละเอียด

11.2 บทบาทและหน้าที่ของคณะกรรมการเครือข่ายผู้ปกครองระดับชั้นเรียน

- (1) ร่วมกันสนับสนุนกิจกรรมของโรงเรียน โดยผ่านความเห็นของครูผู้ประสานงาน และผ่านความเห็นชอบของผู้บริหาร
- (2) ร่วมสร้างสายใยเชื่อมสัมพันธ์อันดีระหว่าง ครู และผู้ปกครองในระดับชั้นเรียน
- (3) สนับสนุนการพัฒนาการเรียนการสอน และกิจกรรมของโรงเรียน
- (4) ให้ข้อคิดเห็น และเสนอแนะในเรื่องต่าง ๆ ที่จะประโยชน์แก่นักเรียนในห้องเรียนของตน
- (5) จัดการประชุมคณะกรรมการระดับชั้นเรียน ตามความเหมาะสมอย่างน้อยภาคเรียนละ 1 ครั้ง
- (6) รวบรวม และจัดทำทำเนียบนักเรียน และผู้ปกครองเครือข่ายของห้องเรียนแต่ละระดับชั้นเรียน โดยละเอียด เพื่อการติดต่อประสานความร่วมมือของคณะกรรมการระดับชั้นเรียน

11.3 บทบาทและหน้าที่ของคณะกรรมการเครือข่ายผู้ปกครองระดับโรงเรียน

- (1) ร่วมสนับสนุนกิจกรรมของโรงเรียน โดยผ่านความเห็นชอบจากผู้บริหาร
- (2) ร่วมสร้างสายใยเชื่อมสัมพันธ์อันดีระหว่าง ครู และผู้ปกครอง
- (3) สนับสนุนการพัฒนาการเรียนการสอน และกิจกรรมของโรงเรียน
- (4) ให้ข้อคิดเห็น และเสนอแนะต่อโรงเรียนในเรื่องต่าง ๆ ที่จะเป็นประโยชน์แก่นักเรียน และโรงเรียน
- (5) พัฒนาระบบดูแลช่วยเหลือนักเรียน และร่วมแก้ไขปัญหาพฤติกรรมที่ไม่เหมาะสม
- (6) รวบรวมข้อมูล และกิจกรรมของแต่ละระดับชั้นนำเสนอโรงเรียนเพื่อดำเนินการต่อไป
- (7) จัดการประชุมใหญ่คณะกรรมการเครือข่ายผู้ปกครองทุกระดับชั้น ตามความเหมาะสม อย่างน้อยปีละ 2 ครั้ง

ข้อ 12 ให้มีการประชุมคณะกรรมการเครือข่ายระดับโรงเรียน ก่อนมีการประชุมเครือข่ายผู้ปกครองนักเรียนทุกระดับชั้น เพื่อรับฟังข้อคิดเห็นและข้อเสนอแนะ

ข้อ 13 การแก้ไข ปรับปรุง ระเบียบนี้ ให้คณะกรรมการเครือข่ายผู้ปกครองระดับโรงเรียนร่วมพิจารณา โดยคำนึงถึงประโยชน์สูงสุดต่อนักเรียน ครู ผู้ปกครอง โรงเรียน และชุมชน

ข้อ 14 ให้รองผู้อำนวยการฝ่ายบริหารงานบุคคลโรงเรียนเบญจมราชรังสฤษฎ์ ปฏิบัติหน้าที่รักษาการให้เป็นไปตามระเบียบนี้

ประกาศ ณ วันที่ 31 มีนาคม พ.ศ. 2566



(นายชัชชัย พุทธสุวรรณ)

ผู้อำนวยการโรงเรียนเบญจมราชรังสฤษฎ์

รางวัลเด็กดีศรีเบญจมาฯ

คุณสมบัติของการสมัครเข้ารับการคัดเลือก

1. เป็นนักเรียนโรงเรียนเบญจมาราชรังสฤษฎ์ที่กำลังศึกษาอยู่ในระดับชั้นมัธยมศึกษาปีที่ 3 หรือ 6
2. มีความประพฤติเรียบร้อยอยู่ในระเบียบวินัยของโรงเรียน
3. มีผลการเรียนเฉลี่ย 5 เทอม ไม่ต่ำกว่า 2.00 ไม่ติด 0 ร มส หรือ มผ ในรายวิชาใดวิชาหนึ่ง
4. ไม่มีประวัติการมาโรงเรียนสาย หรือประวัติการกระทำความผิดอย่างใดอย่างหนึ่ง
5. มีรางวัลผลงานตามประเภทที่ขอรับการประเมินย้อนหลัง 3 ปี นับถึงปีที่ขอรับการประเมิน

ประเภทรางวัล

1. เด็กดีศรีเบญจมาฯ
2. เด็กดีด้านการเรียน
3. เด็กดีด้านคุณธรรม
4. เด็กดีด้านกิจกรรม
5. เด็กดีด้านกีฬา

รางวัลที่จะได้รับ

1. นักเรียนที่ได้รับการประเมินคะแนนสูงสุดในแต่ละด้านจะได้รับโล่
2. นักเรียนที่ผ่านเกณฑ์การประเมินจะได้รับเกียรติบัตรใส่กรอบ



ระเบียบการใช้ห้องประชุมโรงเรียนเบญจมราชรังสฤษฎิ์

1. ส่วนราชการ / หน่วยงานที่มีความประสงค์ขอใช้ห้องประชุมต้องมีหนังสือขออนุญาตใช้ห้องประชุม และต้องได้รับอนุญาตจากหัวหน้าสถานศึกษาก่อนใช้ห้องประชุมทุกครั้ง
2. ผู้ขออนุญาตใช้ห้องประชุมต้องกรอกแบบฟอร์มการขออนุญาตใช้ห้องประชุม
3. อัตราค่าธรรมเนียมการใช้ห้องประชุม มีดังนี้

ชื่อห้องประชุม	อัตราค่าบริการ			จำนวนผู้เข้าร่วมประชุม
	ครึ่งวัน	เต็มวัน	กลางคืน	
	08.00 - 12.00 น./ 13.00 - 17.00 น.	08.00 - 16.30 น.	16.00 - 22.00 น.	
ชั้น 2 ห้องโสตทัศนศึกษา	3,500	5,000	-	150
ชั้น 2 ห้องอินเทอร์เน็ต	5,000	8,000	-	50
ชั้น 3 อาคารสมเด็จพระเทพฯ	7,000	10,000	-	500

4. การงดหรือลดค่าธรรมเนียมเป็นอำนาจของหัวหน้าสถานศึกษา / คณะกรรมการในการพิจารณา โดยให้ชำระค่าธรรมเนียมที่เจ้าหน้าที่การเงิน ฝ่ายบริหารงบประมาณก่อนการใช้ห้องประชุมทุกครั้ง
5. ผู้ขอใช้ห้องประชุมจะต้องประสานและยืนยันการใช้ห้องประชุมและตรวจสอบความเรียบร้อยก่อนการใช้ห้องประชุมไม่น้อยกว่า 3 วันทำการ ในเวลาราชการ
6. ผู้ขอใช้ห้องประชุมจะต้องดำเนินการซ่อมแซมหรือชดเชยค่าเสียหายที่เกิดขึ้นทุกกรณี หากวัสดุอุปกรณ์ และครุภัณฑ์ต่าง ๆ ในห้องประชุมเกิดชำรุดเสียหาย
7. กรณีผู้ขอใช้ห้องต้องมีอาหารว่างและอาหารกลางวันให้ติดต่อบริษัทกับทางโรงเรียนล่วงหน้า
8. ผู้ขอใช้ห้องประชุมจะต้องรักษาความสะอาดภายในห้องประชุม ในกรณีต้องติดป้ายหรือข้อความใด ๆ ต้องได้รับการอนุญาตจากผู้รับผิดชอบห้องประชุม

- หมายเหตุ**
- เรื่องใด ๆ ที่ไม่ได้กำหนดไว้ในระเบียบนี้ให้เป็นอำนาจของหัวหน้าสถานศึกษาเป็นผู้พิจารณาอนุญาต สั่งการได้ตามความเหมาะสม
 - ไม่อนุญาตให้นำอาหารขึ้นมาทำบนอาคารหรือห้องประชุม
 - อัตราค่าบริการข้างต้นไม่รวมค่าบริการเจ้าหน้าที่ (คุมเครื่องเสียง / ไฟฟ้า / คอมพิวเตอร์ / นักการ)

ระเบียบการใช้สนามกีฬาโรงเรียนเบญจมราชรังสฤษฎ์

1. สนามกีฬาใช้สำหรับการเรียนการสอน การฝึกซ้อม และการแข่งขันกีฬาตามประเภทกีฬาที่ได้รับการอนุญาตจากโรงเรียนเท่านั้น ทั้งนี้ขอสงวนสิทธิ์การให้บริการแก่นักเรียนของโรงเรียนก่อน
2. สนามกีฬาเป็นเขตปลอดสารเสพติดและการพนันทุกชนิด
3. โปรดช่วยกันรักษาความสะอาดทั้งขณะใช้และหลังใช้สนามกีฬาทุกครั้ง
4. ห้ามเคลื่อนย้ายอุปกรณ์กีฬาที่อยู่ภายในสนามออกนอกบริเวณสนามก่อนได้รับอนุญาต
5. ห้ามนำสิ่งผิดกฎหมายทุกชนิดเข้ามาในบริเวณสนามกีฬาโดยเด็ดขาด
6. หากผู้ใช้สนามกีฬาทำลายทรัพย์สินของทางราชการชำรุดหรือเสียหาย ต้องชดใช้ค่าเสียหายตามจำนวนที่โรงเรียนกำหนด
7. กำหนดเวลาในการใช้สนามกีฬา
วันจันทร์ - วันศุกร์ เวลา 08.30 – 18.00 น.
วันหยุดราชการ ให้ทำหนังสือขออนุญาตใช้สนามเป็นรายกรณี
8. หากบุคคลภายนอกจะใช้สนามกีฬาต้องได้รับการอนุญาตจากโรงเรียน โดยให้ทำหนังสือขออนุญาตและต้องเสียค่าบำรุงสนามตามที่โรงเรียนกำหนด ดังนี้
ค่าบำรุงสนามกีฬา 5,000 บาท / ครั้ง
ค่าไฟฟ้าสนาม 1,500 บาท / ชั่วโมง

ระเบียบการขอใช้สนาม สถานที่จัดกิจกรรมการกีฬา โรงเรียนเบญจมราชรังสฤษฎิ์

มีข้อปฏิบัติ ดังนี้

1. สนามและสถานที่การกีฬา มีไว้สำหรับการฝึกซ้อม การแข่งขันกิจกรรมการกีฬา และอื่น ๆ ที่โรงเรียนเห็นสมควรตามชนิด ประเภท และความเหมาะสมของสนามกีฬา

ผู้ประสงค์ขอใช้สนามให้ทำบันทึกข้อความขออนุญาตใช้สนามถึงฝ่ายบริหารของโรงเรียนโดยให้ระบุวัตถุประสงค์ สถานที่ วันเวลา พร้อมแนบโครงการ / กิจกรรม ที่จะดำเนินการจัดกิจกรรมให้ชัดเจน ยื่นล่วงหน้าไม่น้อยกว่า 5 วันทำการ ผู้ขอใช้ต้องได้รับแจ้งการพิจารณาอนุญาตก่อนจึงจะมีสิทธิ์ใช้สนามกีฬาได้

2. การยกเลิกการใช้สนาม กรณีติดต่อกองสนามไว้แล้วและต้องการยกเลิกการใช้สนามต้องทำหนังสือบันทึกข้อความแจ้งให้โรงเรียนทราบล่วงหน้าอย่างน้อย 3 วันทำการ

3. ข้อปฏิบัติในการใช้สนาม ผู้ขอใช้สนามกีฬาที่ได้รับอนุญาตแล้ว มีข้อปฏิบัติในการใช้สนามอย่างเคร่งครัด ดังนี้

- 3.1) แต่งกายให้สุภาพเรียบร้อย เหมาะสม กับประเภทของกีฬาและการออกกำลังกาย
- 3.2) ช่วยกันรักษาความสะอาดทั้งขณะใช้และหลังใช้สนามกีฬา
- 3.3) ห้ามพกพาหรือนำอาวุธสิ่งผิดกฎหมายเข้ามาในสนามกีฬา
- 3.4) ห้ามนำสุรา สิ่งเสพติด และเครื่องดื่มแอลกอฮอล์ทุกชนิดเข้ามาในสนามกีฬา
- 3.5) ข้อปฏิบัติอื่น ๆ ที่กำหนดไว้เป็นเฉพาะในแต่ละสนาม และกีฬาแต่ละประเภท

4. การรับผิดชอบต่อความเสียหาย ผู้ขอใช้ต้องรับผิดชอบความเสียหายอันเกิดแก่สนามกีฬารวมถึงอุปกรณ์ภายในสนามตามความเป็นจริง เว้นแต่ความเสียหายนั้นมิได้เกิดจากการกระทำของผู้ขอใช้

5. กรณีเหตุสุดวิสัย หากโรงเรียนมีความจำเป็นต้องใช้สนามกีฬาเพื่อประโยชน์ทางราชการหรือเพื่อการเรียนการสอนทางโรงเรียนมีสิทธิ์เลื่อนกำหนดการหรือยกเลิกการขอใช้สนามกีฬาได้ตามดุลยพินิจของโรงเรียน ทั้งนี้ ผู้ขอใช้ไม่สามารถเรียกร้องค่าเสียหายใด ๆ ได้

6. ให้ผู้ขอใช้สนามกีฬาถือปฏิบัติตามระเบียบ ข้อบังคับ ประกาศ หรือคำสั่ง ที่เกี่ยวข้องกับการใช้สนามกีฬาอย่างเคร่งครัด หากมีการฝ่าฝืนหรือมีเหตุให้เชื่อได้ว่าก่อให้เกิดความเสียหายเกินความคาดหมาย ทางโรงเรียนอาจพิจารณาให้ระงับหรือยกเลิกการใช้สนามได้ ขึ้นอยู่กับดุลยพินิจของโรงเรียน

7. ขอสงวนสิทธิ์การใช้สนามกีฬาทุกประเภท ให้กับนักเรียนโรงเรียนเบญจมราชรังสฤษฎิ์ได้ใช้บริการก่อน

8. การติดต่อขอใช้สนาม (ในเวลาราชการ)

- ฝ่ายอาคารสถานที่โรงเรียนเบญจมราชรังสฤษฎิ์ 0-3851-1249



ฝ่ายบริหารทั่วไป

วิสัยทัศน์

บริการประทับใจ รับผิดชอบต่อชุมชน
ผลงานดีเด่น เน้นคุณธรรม

พันธกิจ

1. ส่งเสริมการพัฒนานุเคราะห์ให้มีประสิทธิภาพในการให้บริการ
2. ส่งเสริมการให้บริการด้านความรู้ สุขภาพอนามัย และโภชนาการภายในโรงเรียน
3. ส่งเสริมให้มีบรรยากาศการเรียนรู้ที่ดีภายในโรงเรียน
4. ส่งเสริมการมีส่วนร่วมของชุมชนกับสถานศึกษา
5. ร่วมสร้างสัมพันธ์กับชุมชนและท้องถิ่น
6. สร้างความรักชาติ ศาสน์ กษัตริย์ และความเป็นไทย
7. ส่งเสริมกิจกรรมธนาคารโรงเรียนและสหกรณ์ออมทรัพย์ในโรงเรียน
8. พัฒนาระบบควบคุมภายใน



งานประชาสัมพันธ์

หัวหน้างานประชาสัมพันธ์ นายชูเชิด พุทธิเจริญ

งานประชาสัมพันธ์ เป็นงานให้บริการผู้ปกครอง และนักเรียนในการเผยแพร่ข้อมูลข่าวสารระหว่างครูกับนักเรียน และโรงเรียนกับผู้ปกครอง และชุมชน

งานบริการครู และนักเรียน

1. ประกาศแจ้งข่าวสารทั้งส่วนราชการและเอกชน โดยติดประกาศให้ทราบที่บอร์ดประชาสัมพันธ์
2. ประกาศข่าวต่าง ๆ ทางเครื่องกระจายเสียง ตามกำหนดเวลาดังนี้
 - ช่วงเปลี่ยนคาบเรียนภายในช่วงเวลา 5 นาที
 - หลังเลิกเรียน
3. ประสานงานการติดต่อระหว่างผู้ปกครองของนักเรียนกับนักเรียน และผู้ติดต่องานระหว่างบุคคลภายนอกกับบุคลากรในโรงเรียน
4. เป็นศูนย์กลางประสานงานทางโทรศัพท์ภายในระหว่างกลุ่มสาระต่าง ๆ และบริการโทรศัพท์จากภายนอก
5. บริการจ่ายพัสดุภัณฑ์ เอกสารลงทะเบียน และจดหมายด่วนแก่นักเรียน
6. จัดทำวารสารเพื่อเผยแพร่ข่าวสาร กิจกรรมของโรงเรียน และผลงานของนักเรียน

การติดต่อเพื่อใช้บริการจากประชาสัมพันธ์ให้ปฏิบัติดังนี้

1. นักเรียนควรแจ้งผู้ปกครองให้ทราบว่า นักเรียนเรียนอยู่ระดับใด ห้องเรียนใด เพื่อสะดวกในเวลา que ผู้ปกครองมาติดต่อขอพบนักเรียน
2. ผู้ปกครองหรือบุคคลภายนอกที่มาติดต่อขอพบครูหรือนักเรียน ให้ติดต่อที่ห้องประชาสัมพันธ์ โดยกรอกแบบฟอร์มขอรับบริการให้ชัดเจนเพื่อเจ้าหน้าที่ประชาสัมพันธ์จะได้ดำเนินการต่อไป
3. ข่าวสารหรือกิจกรรมต่าง ๆ สำหรับนักเรียน ดูรายละเอียดได้ที่บอร์ดประชาสัมพันธ์
4. การติดต่อกับโรงเรียนทางโทรศัพท์ใช้ระบบโอนสายอัตโนมัติที่หมายเลข 0-3851-1249 แล้วกดหมายเลขภายใน เครื่องจะโอนสายให้อัตโนมัติ ในกรณีไม่มีผู้รับสาย เจ้าหน้าที่ประชาสัมพันธ์จะรับฝากข้อความไว้เพื่อดำเนินการต่อไป หากผู้ปกครองมีความจำเป็นเร่งด่วนสามารถโทรศัพท์ฝากข้อความถึงนักเรียนได้
5. การรับพัสดุ ที่ผู้ปกครองส่งมาให้ให้นักเรียน ให้นักเรียนมารับในช่วงเวลาพักของนักเรียน โดยครูเจ้าหน้าที่ประชาสัมพันธ์จะประกาศแจ้งข่าวให้นักเรียนทราบ

หมายเลขโทรศัพท์ที่ใช้ติดต่อภายในโรงเรียน

ฝ่ายบริหาร		ห้องพยาบาล	121
รองผู้อำนวยการฝ่ายบริหารทั่วไป	105	ห้องพักครูเวรชาย	157
รองผู้อำนวยการฝ่ายบริหารงบประมาณ	102	ห้องพัฒนาหลักสูตร	135
รองผู้อำนวยการฝ่ายบริหารงานวิชาการ	103	ห้องพัสดุ โรเนียว	150
รองผู้อำนวยการฝ่ายบริหารงานบุคคล	104	ห้องสมุด	130
		ห้องอินเทอร์เน็ต	153
สำนักงาน			
Operator	101	กลุ่มสาระการเรียนรู้	
ห้องประชาสัมพันธ์	133	ห้องพักครูเกษตรกรรม	120
สำนักงานฝ่ายงบประมาณ	112	ห้องพักครูคณิตศาสตร์	126
สำนักงานฝ่ายบริหารงานวิชาการ	113	ห้องพักครูคหกรรมศิลป์	117
สำนักงานฝ่ายบริหารงานบุคคล	115	ห้องพักครูคอมพิวเตอร์	109
สำนักงานพัฒนาระบบและเครือข่าย	106	ห้องพักครูธุรกิจศิลป์	116
ข้อมูลสารสนเทศ		ห้องพักครูภาษาต่างประเทศ	119
คลินิกแนะแนว	134	ห้องพักครูภาษาไทย	127
บริการสนเทศแนะแนว	108	ห้องพักครูพลานามัย	128
สระว่ายน้ำ	114	ห้องพักครูวิทยาศาสตร์ ทั่วไป	148
สหกรณ์โรงเรียน	123	ห้องพักครูเคมี	131
สโมสรครู	145	ห้องพักครูชีววิทยา	146
ห้องเทคโนโลยีทางการศึกษา	129	ห้องพักครูฟิสิกส์	147
ห้องเรียนรวมอาคาร 2 ชั้น 7	118	ห้องพักครูศิลปศึกษา	132
ห้องธนาคารโรงเรียน	151	ห้องพักครูสังคมศึกษา	110
ห้องบริการงานเทคโนโลยีฯ	152	ห้องพักครูอุตสาหกรรมศิลป์	125
ห้องสภานักเรียน	149		

งานอนามัยโรงเรียน

หัวหน้างานอนามัยโรงเรียน นางสาวทัศนีย์ ตระกูลศุภชัย

ที่ตั้ง ห้อง 613 (ชั้นล่าง อาคาร 6)

การให้บริการ วันจันทร์ - ศุกร์ เวลา 07.30 – 16.30 น.

1. ให้การรักษาอาการป่วยเบื้องต้นและบริการยาเฉพาะโรคปัจจุบันที่สามารถบำบัดได้ด้วยยาสามัญประจำบ้าน ซึ่งไม่ใช่การรักษาที่เกินอำนาจและหน้าที่พยาบาล
2. ให้การปฐมพยาบาลอุบัติเหตุเบื้องต้นก่อนนำส่งโรงพยาบาลหรือทำแผลที่เกิดจากอุบัติเหตุเล็กน้อย
3. ในกรณีที่ป่วยมากหรือได้รับอุบัติเหตุที่รุนแรง จะแจ้งให้ผู้ปกครองทราบและนำส่งโรงพยาบาล
4. บริการข่าวสาร เอกสารความรู้เกี่ยวกับสุขภาพอนามัย และโรคภัยไข้เจ็บต่าง ๆ แก่ครู นักเรียน ผู้ปกครอง และเจ้าหน้าที่ของโรงเรียน
5. ให้คำปรึกษาแนะนำสุขภาพ หรือปัญหาอาการเจ็บป่วยแก่ครู นักเรียน และเจ้าหน้าที่ของโรงเรียน
6. ติดต่อครูที่ปรึกษาเพื่อแจ้งผู้ปกครองในรายที่พิจารณาแล้วว่าสมควรให้ผู้ปกครองรับกลับหรือรับทราบอาการ
7. ประสานงานกับหน่วยงานสาธารณสุข เพื่อส่งเสริมให้นักเรียนป้องกันการระบาดของโรคตามฤดูกาล

ข้อปฏิบัติในการใช้ห้องพยาบาล

1. ครู นักเรียน และเจ้าหน้าที่ของโรงเรียนที่ป่วยมารับบริการ กรุณาลงชื่อในสมุดบันทึกสถิติการใช้บริการทุกครั้ง
2. ผู้มารับบริการให้แจ้งอาการแพ้ยา และชื่อยาที่แพ้ด้วยทุกครั้ง
3. หากผู้ป่วยมีโรคประจำตัว ต้องแจ้งให้เจ้าหน้าที่ห้องพยาบาลทราบทุกครั้ง
4. ห้ามหยิบยารับประทานเอง
5. นักเรียนที่ป่วยหากต้องการนอนพักให้ติดต่อขออนุญาตจากครูประจำวิชา ก่อนลงมาพัก
6. ห้ามส่งเสียงดังรบกวนครูและนักเรียนที่ป่วย
7. นักเรียนที่ป่วยมากหรือได้รับอุบัติเหตุที่รุนแรง จะนำส่งไปรักษาตัวที่โรงพยาบาลโดยติดต่อครูที่ปรึกษาเพื่อแจ้งผู้ปกครอง

งานโภชนาการ (อาหารกลางวัน)

หัวหน้างานโภชนาการ นางเพ็ญจันทร์ บุญญาวัฒน์

บริการโรงอาหาร

โรงเรียนได้จัดให้นักเรียนพักรับประทานอาหารกลางวัน โดยแบ่งเป็น 2 ช่วง ดังนี้

1. เวลา 11.10 น. - 12.00 น.
นักเรียนชั้น ม.1, ม.2, ม.5
2. เวลา 12.00 น. - 12.50 น.
นักเรียนชั้น ม.3, ม.4, ม.6

ระเบียบปฏิบัติในโรงอาหาร

1. เปิดเวลา 06.30 น. ปิดเวลา 16.30 น.
2. เปิดจำหน่ายอาหารเช้า 07.00 น. - 07.50 น.
อาหารกลางวันเวลา 11.10 น. - 12.50 น.
3. ล้างมือก่อนรับประทานอาหารทุกครั้ง
4. เลือกซื้ออาหารและนั่งรับประทานให้เป็นระเบียบเรียบร้อย
5. ไม่พูดคุยเสียงดังในขณะที่รับประทานอาหาร
6. เมื่อรับประทานอาหารเสร็จเรียบร้อยแล้ว นำภาชนะส่งคืนที่จุดคืนภาชนะ และแยกให้ถูกประเภท
7. ไม่นำภาชนะออกนอกบริเวณที่รับประทานอาหาร
8. ทิ้งเศษอาหารลงในภาชนะที่จัดแยกไว้
9. ล้างมือให้สะอาดก่อนออกจากโรงอาหาร
10. ช่วยกันดูแลรักษาความสะอาดของโรงอาหาร
11. ไม่ซื้ออาหารก่อนได้ยินสัญญาณตามที่กำหนด
12. ในการเลือกซื้ออาหารให้เข้าแถวเป็นระเบียบ
13. ไม่ทิ้งเศษอาหารและขยะอื่นลงในอ่างล้างมือ
14. ไม่ทิ้งเศษอาหารลงบนโต๊ะอาหารและพื้น

งานบริการสาธารณะและกิจกรรมชุมชน

หัวหน้างานบริการสาธารณะและกิจกรรมชุมชน นางสาวสุมาลี อรุณศรีสุวรรณ

วัตถุประสงค์

1. เพื่อประสานความสัมพันธ์อันดีระหว่างโรงเรียนกับชุมชน
2. เพื่อสนับสนุนชุมชนให้มีส่วนร่วมในการจัดการศึกษาของโรงเรียน
3. เพื่อสนับสนุนการจัดกิจกรรมต่าง ๆ ของชุมชน ทั้งในส่วนราชการและหน่วยงานเอกชน
4. เพื่อสนองความต้องการของชุมชน และให้ความร่วมมือในการอนุรักษ์และร่วมสืบสานศิลปวัฒนธรรมไทย
5. เพื่อร่วมมือกับชุมชน ในการพัฒนาและปรับปรุงสถานที่ต่าง ๆ
6. เพื่อสนับสนุนกิจกรรมสาธารณประโยชน์ร่วมชุมชน

กิจกรรม

- ร่วมกิจกรรมวันสำคัญและสนับสนุนนโยบายต่าง ๆ ของจังหวัด
- ร่วมกิจกรรมสืบสานวัฒนธรรมประเพณีท้องถิ่น และกิจกรรมต่าง ๆ ของชุมชน
- ให้ความร่วมมือกับชุมชนในการใช้อาคาร สถานที่ เพื่อจัดกิจกรรมที่เป็นประโยชน์แก่ชุมชน
- นำชุมชนให้มีส่วนร่วมในการจัดกิจกรรมของโรงเรียน
- นำแหล่งความรู้ ภูมิปัญญาท้องถิ่น มาใช้ประโยชน์เพื่อจัดกิจกรรมการเรียนการสอน
- นำบุคลากรของโรงเรียนเข้าร่วมกิจกรรมสาธารณประโยชน์และพัฒนาชุมชน
- บุคลากรเห็นความสำคัญของวันสำคัญที่เข้าร่วมกิจกรรม
- ร่วมกิจกรรมสาธารณประโยชน์กับชุมชนในโอกาสต่าง ๆ

งานระบบควบคุมภายใน

คณะกรรมการดำเนินงาน	1. นางจิรวรรณ	คนงาม	หัวหน้างานระบบควบคุมภายใน
	2. นายศอภิญญา	ทศละมัย	กรรมการ
	3. นางสาวสุดสายใจ	กิจไกรลาศ	กรรมการ
	4. นายปณัฐพงศ์	ใจการ	กรรมการ
	5. นางสาวนันทรี	จารุโรภาส	กรรมการและเลขานุการ

วัตถุประสงค์

1. เพื่อให้บุคลากรในโรงเรียนเบญจมราชรังสฤษฎิ์มีความรู้ ความเข้าใจ ในการดำเนินการจัดทำรายงานควบคุมภายในของโรงเรียน
2. เพื่อให้บุคลากรในโรงเรียนเบญจมราชรังสฤษฎิ์ มีการประเมินและปรับปรุงกระบวนการบริหาร ความเสี่ยงการควบคุมภายใน กำกับ ดูแล อย่างเป็นระบบและมีประสิทธิภาพ
3. เพื่อให้บุคลากรในโรงเรียนจัดทำรายงานของหน่วยรับตรวจหรือส่วนงานย่อย เป็นไปในทิศทางเดียวกัน

หน้าที่และขอบข่ายความรับผิดชอบ

1. จัดวางระบบควบคุมภายในและวางแผนการตรวจสอบการดำเนินงาน
2. วิเคราะห์สภาพปัจจุบัน ปัญหาตามโครงสร้างและภารกิจสถานศึกษา
3. วิเคราะห์ความเสี่ยงของการดำเนินงาน พร้อมกำหนดปัจจัยเสี่ยงและจัดลำดับความเสี่ยง
4. ทำการประเมินความเสี่ยงและการควบคุม
5. กำหนดมาตรการในการป้องกันความเสี่ยงในการดำเนินงานของสถานศึกษา
6. วางแผนการจัดระบบการควบคุมภายในสถานศึกษา
7. กำหนดผู้รับผิดชอบในการป้องกันความเสี่ยง
8. ดำเนินการตามแผน ปรับปรุงและติดตามผลการดำเนินงาน
9. ประเมิน และรายงานผลการปฏิบัติงานต่อผู้อำนวยการสถานศึกษา
10. สรุปผลการประเมิน พร้อมทั้งข้อเสนอแนะ และรายงาน ปค.1 แก่สำนักงานเขตพื้นที่การศึกษามัธยมศึกษา
จะเชิงเตรา
11. สรุปรายงานผลและติดตามการปฏิบัติตามแผนการปรับปรุงควบคุมภายใน แก่สำนักงานเขตพื้นที่การศึกษามัธยมศึกษาจะเชิงเตรา
12. ปฏิบัติงานอื่น ๆ ตามที่ได้รับมอบหมายจากผู้บริหารสถานศึกษา

งานนักศึกษาวิชาทหาร

หัวหน้างานนักศึกษาวิชาทหาร

นางทิพปภา ประสาทกุล

แนวทางปฏิบัติ

คุณสมบัติ การสมัครเป็นนักศึกษาวิชาทหาร ชั้นปีที่ 1

1. เป็นชายหรือหญิง และมีสัญชาติไทย
2. มีอายุไม่เกิน 22 ปีบริบูรณ์ โดยให้นับอายุตามกฎหมายว่าด้วยการรับราชการทหาร สำหรับผู้ที่ยังไม่บรรลุนิติภาวะต้องได้รับความยินยอมของบิดา มารดา หรือผู้ปกครองตามกฎหมาย
3. สำเร็จการศึกษาตั้งแต่ชั้นมัธยมศึกษาปีที่สาม หรือเทียบเท่าขึ้นไป และมีผลการศึกษาของชั้นมัธยมศึกษาปีที่สามหรือเทียบเท่า ตั้งแต่ 1.0 ขึ้นไป
4. ไม่พิการ ทูพพลภาพ หรือมีโรคซึ่งไม่สามารถจะรับราชการทหารได้ตามกฎหมายว่าด้วยการรับราชการทหาร
5. ไม่เป็นบุคคลซึ่งไม่มีคุณสมบัติที่จะเป็นทหารได้เฉพาะบางท้องที่ตามกฎหมายที่ออกตามความในมาตรา 13 (3) แห่งพระราชบัญญัติรับราชการทหาร พ.ศ. 2497
6. มีขนาดรอบตัว น้ำหนัก และความสูง ตามส่วนสัมพันธ์ ดังนี้

อายุ (ปี)/ บริบูรณ์	ชาย				หญิง	
	ขนาดรอบตัว (อก)		น้ำหนัก (กก.)	ความสูง (ซม.)	น้ำหนัก (กก.)	ความสูง (ซม.)
	หายใจเข้า (ซม.)	หายใจออก (ซม.)				
15	75	72	42	154	41	148
16	76	73	44	156	42	149
17	77	74	46	158	43	150
18	78	75	48	160	44	151
19 ถึง 22	79	76	49	161	45	152

ทั้งนี้ ค่าดัชนีความหนาของร่างกาย (Body Mass Index) ชาย ต้องน้อยกว่า 35 กิโลกรัม/ตารางเมตร และหญิง ต้องน้อยกว่า 30 กิโลกรัม/ตารางเมตร

7. กำลังศึกษาอยู่ในสถานศึกษาที่หน่วยบัญชาการรักษาดินแดนเปิดการฝึกวิชาทหาร
8. มีความประพฤติเรียบร้อย และไม่มีพฤติกรรมที่เกี่ยวข้องกับยาเสพติดให้โทษทุกประเภท
9. ไม่เป็นทหารประจำการ กองประจำการ หรือถูกกำหนดตัวเข้ากองประจำการแล้ว

เงื่อนไขบังคับ ที่ต้องปฏิบัติตาม ระเบียบ หน่วยบัญชาการรักษาดินแดนดังต่อไปนี้

1. สมัครเข้ารับการฝึกวิชาทหาร
2. ต้องชำระเงินบำรุงเพื่อส่งเสริมการฝึกวิชาทหาร
3. การไว้ทรงผมนักศึกษาวิชาทหาร (ชาย)

3.1 ชั้นปีที่ 1 ถึง ชั้นปีที่ 3 ให้ไว้ทรงผมนักเรียน ด้านข้างและด้านหลังศีรษะสั้นเกรียน ความยาวด้านหน้าไม่เกิน 5 เซนติเมตร

3.2 ชั้นปีที่ 4 และ ชั้นปีที่ 5 ให้ไว้ทรงผมแบบทรงสูง ความยาวด้านหน้าไม่เกิน 7 เซนติเมตร เว้นแต่สถานศึกษานั้น ๆ จะมีระเบียบของสถานศึกษากำหนดให้นักเรียนชายตัดผมสั้นกว่าทรง

4. การไว้ทรงผมนักศึกษาวิชาทหาร (หญิง)

4.1 หากไว้ผมยาว ต้องขมวดปลายผมให้เรียบร้อย ไม่ปล่อยให้ผมยาวประป่า หรือปรกบ่าจนปิดอินทรี

4.2 หากจำเป็นต้องใช้อุปกรณ์ตกแต่งทรงผมประกอบ ก็ควรใช้ก๊ีบ หรือ ริปบิ้นขนาดเล็กที่เป็นสีเดียวกับสีผม

4.3 ห้ามไว้ผมเปีย ผมแกละ ผมทรงหางม้า ผมม้า(ผมปรกหน้า) หรือทรงผมอื่นที่ไม่เหมาะสม

4.4 ห้ามใช้ครีมแต่งผม หรือสารอื่นใดตกแต่งทรงผมให้มองดูแล้วเหมือนผมเปียก หรือมีสีผมผิดธรรมชาติตามสมัยนิยมในปัจจุบัน

5. ต้องแต่งกายตามระเบียบที่กำหนด

6. ต้องเชือฟ้งและปฏิบัติตามระเบียบ ข้อบังคับ และ คำสั่ง โดยเคร่งครัด

7. นักศึกษาชาย จะต้องผ่านการทดสอบสมรรถภาพทางร่างกายตามที่กำหนด ดังนี้

7.1 ลูก - นั่ง 34 ครั้ง ภายในเวลา 2 นาที

7.2 ดันพื้น 22 ครั้ง ภายในเวลา 2 นาที

7.3 วิ่งระยะทาง 800 เมตร ใช้เวลาไม่เกิน 3 นาที 15 วินาที

8. นักศึกษาหญิง จะต้องผ่านการทดสอบสมรรถภาพทางร่างกายตามที่กำหนด ดังนี้

8.1 ลูก - นั่ง 25 ครั้ง ภายในเวลา 2 นาที

8.2 ดันพื้น 15 ครั้ง ภายในเวลา 2 นาที

8.3 วิ่งระยะทาง 800 เมตร ใช้เวลาไม่เกิน 4 นาที

9. การทุจริตทุกกรณี จะถูกตัดสิทธิ์ในการสมัครเป็นนักศึกษาวิชาทหาร เช่น

9.1 ทดสอบสมรรถภาพร่างกายแล้วไม่ผ่านเกณฑ์ตามที่กำหนดมาสมัครซ้ำ ทั้งในสถานศึกษาวิชาทหารเดิมหรือย้ายไปสมัครใหม่ยังสถานศึกษาวิชาทหารแห่งอื่น

9.2 จ้างวาน หรือให้ผู้อื่นมาทดสอบสมรรถภาพร่างกายแทน

9.3 แก้ไขข้อมูลผลคะแนนการทดสอบสมรรถภาพร่างกายในใบสมัคร (แบบ รด.1)

หลักฐานการสมัครเป็นนักศึกษาวิชาทหาร มีดังนี้

1. ใบสมัครเป็นนักศึกษาวิชาทหาร (แบบ รด.1) (ทบ.349 - 001) ให้รับจากสถานศึกษาวิชาทหารที่กำลังศึกษาอยู่ปัจจุบัน โดยนักศึกษาที่ยื่นความจำนงขอสมัครเข้าเป็นนักศึกษาวิชาทหารชั้นปีที่ 1 ต้องกรอกข้อความให้ถูกต้อง ครบถ้วน สมบูรณ์ และลงลายมือชื่อด้วยตนเอง

2. ในช่องคำรับรองของสถานศึกษาวิชาทหารในใบสมัคร (แบบ รด.1) ต้องให้หัวหน้าสถานศึกษาวิชาทหารหรือผู้ที่ได้รับมอบอำนาจ เป็นผู้ลงนามรับรองความประพฤติ โดยรับรองว่าจะปกครองให้นักศึกษาวิชาทหารอยู่ในระเบียบวินัยอันดี และจะให้ความสะดวกในการฝึกวิชาทหารของผู้สมัครตามที่กองทัพกำหนด ตลอดจนรับรองการกรอกข้อความในใบสมัครว่าเป็นความจริงด้วยตนเองและลงลายมือชื่อ พร้อมทั้งประทับตราของสถานศึกษาวิชาทหารกำกับไว้

3. บิดา มารดา หรือผู้ปกครองตามกฎหมาย จะต้องลงนามยินยอมในใบสมัคร (แบบ รด.1) ให้สมัครเข้าฝึกวิชาทหารได้ โดยจะต้องลงนามด้วยตนเอง และผู้อื่นจะลงนามแทนมิได้



4. รูปถ่ายสีขนาด 3 x 4 เซนติเมตร แต่งเครื่องแบบนักศึกษา หน้าตรง ไม่สวมหมวก ไม่สวมแว่นตา จำนวน 1 รูป
5. หลักฐานแสดงผลการศึกษาสำเร็จชั้นมัธยมศึกษาปีที่ 3 หรือเทียบเท่า ซึ่งมีผลการศึกษาไม่ต่ำกว่าที่กองทัพบกกำหนด โดยหัวหน้าสถานศึกษาวิชาทหารหรือผู้ที่ได้รับมอบอำนาจให้เป็นผู้รับรองคะแนนเฉลี่ยในหลักฐาน
6. สำเนาทะเบียนบ้านปัจจุบันของผู้สมัครและบิดา - มารดา หรือถ่ายเอกสารจากฉบับเจ้าบ้าน คนละ 1 ฉบับ โดยมีเจ้าบ้าน หรือผู้แทนสถานศึกษาวิชาทหารเป็นผู้รับรองสำเนาถูกต้อง
7. สำเนาหลักฐานการเปลี่ยนชื่อตัว ชื่อสกุล (ถ้ามี) จำนวน 1 ฉบับ
8. ใบรับรองแพทย์ที่มีใบอนุญาตประกอบโรคศิลป์ รับรองว่ามีร่างกายสมบูรณ์แข็งแรง ซึ่งออกให้ไม่เกิน 30 วัน ก่อนวันรับสมัคร
9. นักศึกษาที่ขอผ่อนผันไว้ ต้องนำหลักฐานหนังสือรับรองการขอผ่อนผันฉบับจริงมาแสดงด้วย

หลักฐานการรายงานตัวเข้าฝึกวิชาทหาร มีดังนี้

1. ใบรายงานตัวเข้าฝึกวิชาทหาร (แบบ รด.2) ให้รับจากสถานศึกษาวิชาทหารที่กำลังศึกษาอยู่ปัจจุบัน โดยนักศึกษาวินิจฉัยที่ยื่นความจำนงขอรายงานตัวต้องเขียนและลงลายมือชื่อด้วยตนเอง
 2. ในช่องคำรับรองของสถานศึกษาวิชาทหารในใบรายงานตัวเข้าฝึกวิชาทหาร (แบบ รด.2) หัวหน้าสถานศึกษา หรือผู้รับมอบอำนาจจากหัวหน้าสถานศึกษาวิชาทหาร เป็นผู้ลงนามรับรองความประพฤติ ตลอดจนรับรองการกรอกข้อความในแบบรายงานตัวและประวัติของนักศึกษาวินิจฉัยว่าเป็นความจริง และประทับตราของสถานศึกษาวิชาทหารกำกับไว้
 3. บิดา มารดา หรือผู้ปกครองตามกฎหมาย จะต้องลงนามยินยอมในใบรายงานตัว (แบบ รด.2) ให้รายงานตัวเข้าฝึกวิชาทหาร โดยจะต้องลงนามด้วยตนเอง และผู้อื่นจะลงนามแทนมิได้
 4. รูปถ่ายสีขนาด 3 x 4 เซนติเมตร แต่งเครื่องแบบนักศึกษาวินิจฉัยที่ถ่ายไม่เกิน 6 เดือน หน้าตรง ไม่สวมหมวก ไม่สวมแว่นตา จำนวน 1 รูป
 5. สำเนาหลักฐานการเปลี่ยนชื่อตัว ชื่อสกุล (ถ้ามี) จำนวน 1 ฉบับ
 6. หนังสือรับรองการฝึกวิชาทหาร กรณีนักศึกษาวินิจฉัยโอนย้ายระหว่างสถานศึกษาวิชาทหารส่วนกลาง กับส่วนภูมิภาค หรือโอนย้ายต่างส่วนภูมิภาค ให้ศูนย์การกำลังสำรอง ศูนย์การฝึกนักศึกษาวินิจฉัย มณฑลทหารบก หน่วยฝึกนักศึกษาวินิจฉัย มณฑลทหารบกที่ 15 และหน่วยฝึกนักศึกษาวินิจฉัย จังหวัดทหารบก ที่ฝึกวิชาทหารอยู่เดิม เป็นผู้ออกหนังสือรับรองการฝึกวิชาทหาร
 7. นักศึกษาวินิจฉัยที่ขอผ่อนผันไว้ ต้องนำหลักฐานหนังสือรับรองการขอผ่อนผันฉบับจริงมาแสดงด้วย
 8. นักศึกษาวินิจฉัยที่ได้รับอนุมัติให้รายงานตัวกรณีเหตุสุดวิสัย ฯ ตามที่กำหนดในข้อ 25 ของระเบียบหน่วยบัญชาการรักษาดินแดน ว่าด้วย การปกครองบังคับบัญชา การฝึกและการสอบนักศึกษาวินิจฉัย พ.ศ. 2555 ต้องมีหลักฐานการอนุมัติกรณีดังกล่าวมาแสดงด้วย
- การกำหนด วัน เวลา สถานที่ในการรับสมัครและรายงานตัวของแต่ละสถานศึกษาวิชาทหาร ให้ดำเนินการในห้วงเดือนพฤษภาคม ถึงเดือนมิถุนายน ตามที่หน่วยบัญชาการรักษาดินแดน มณฑลทหารบก หรือจังหวัดทหารบก กำหนด

รายละเอียดอื่น ๆ ติดต่ได้ที่

- | | | |
|---------------------|-------------|----------------------------|
| 1. ผกท.ทิพปภา | ประสาทกุล | หัวหน้างานนักศึกษาวิชาทหาร |
| 2. ผกท.ยอดชาย | โคตรฉิน | |
| 3. ผกท.ปณัฐพงศ์ | ใจการ | |
| 4. ผกท.ฤทธิ์เกียรติ | อ่อนแพง | |
| 5. ผกท.นันทิยา | ประจันต์เสน | |
| 6. ผกท.ณัฐนิชา | เน้อจันทา | |
| 7. ผกท.ธวัชชัย | นิติการ | |
| 8. ผกท.อนุชา | เค้าแก้ว | |

สิทธิที่นักเรียนจะได้รับจากการเรียนวิชาทหาร

1. ได้รับการยกเว้นในการเกณฑ์ทหาร ในขณะที่กำลังศึกษาอยู่ (ต้องทำเรื่องพ่อนผัน)
2. สำเร็จการฝึกวิชาทหารชั้นปีที่ 1 อยู่ในกองประจำการ 1 ปี 6 เดือน ถ้าร้องขอยุติในกองประจำการ 1 ปี
3. สำเร็จการฝึกวิชาทหารชั้นปีที่ 2 อยู่ในกองประจำการ 1 ปี ถ้าร้องขอยุติในกองประจำการ 6 เดือน
4. สำเร็จการฝึกวิชาทหารชั้นปีที่ 3 ขึ้นไปให้ขึ้นทะเบียนทหารกองประจำการแล้วปลดเป็นทหารกองหนุน โดยมีต้องเข้ารับราชการในกองประจำการ
5. สิทธิได้คะแนนเพิ่มเติมเมื่อสอบเข้าโรงเรียนทหาร นศท.ที่ไปสมัครสอบเข้าโรงเรียนทหาร ถ้านำหลักฐานการสอบได้วิชาทหารชั้นใดชั้นหนึ่งไปแสดง จะได้คะแนนเพิ่มร้อยละตามระเบียบที่กำหนดให้ ดังนี้
 - 5.1 ผู้สำเร็จการฝึกวิชาทหารชั้นปีที่ 1 เพิ่มให้ร้อยละ 3
 - 5.2 ผู้สำเร็จการฝึกวิชาทหารชั้นปีที่ 2 เพิ่มให้ร้อยละ 4
 - 5.3 ผู้สำเร็จการฝึกวิชาทหารชั้นปีที่ 3 เพิ่มให้ร้อยละ 5
 - 5.4 ผู้สำเร็จการฝึกวิชาทหารชั้นปีที่ 4 เพิ่มให้ร้อยละ 6
 - 5.5 ผู้สำเร็จการฝึกวิชาทหารชั้นปีที่ 5 เพิ่มให้ร้อยละ 7

แผนการฝึกประจำปีการศึกษา 2566

วันที่ 1 - 30 ตุลาคม 2566 ฝึกวันจันทร์ถึงวันศุกร์

ผลัดเช้า เวลา 08.00 - 12.00 น.

ผลัดบ่าย เวลา 13.00 - 17.00 น.

สถานที่ โรงเรียนเบญจมราชรังสฤษฎ์ (นศท.ชั้นปีที่ 1 - 3)

คณะกรรมการผู้กำกับนักศึกษาวิชาทหาร

- | | | |
|---------------------|--------------|-------------------------------|
| 1. ผกท.พ.ชัชชัย | พุทธสุวรรณ | ผู้กำกับนักศึกษาวิชาทหารพิเศษ |
| 2. ผกท.พ.ทิพย์วัลย์ | น่วมประเสริฐ | ผู้กำกับนักศึกษาวิชาทหารพิเศษ |
| 3. ผกท.ทิพปภา | ประสาทกุล | ผู้กำกับนักศึกษาวิชาทหาร |
| 4. ผกท.ยอดชาย | โคตรฉิน | ผู้กำกับนักศึกษาวิชาทหาร |
| 5. ผกท.ปณัฐพงศ์ | ใจการ | ผู้กำกับนักศึกษาวิชาทหาร |
| 6. ผกท.ฤทธิ์เกียรติ | อ่อนแพง | ผู้กำกับนักศึกษาวิชาทหาร |
| 7. ผกท.นันทิยา | ประจันต์เสน | ผู้กำกับนักศึกษาวิชาทหาร |
| 8. ผกท.ณัฐนิชา | เน้อจันทา | ผู้กำกับนักศึกษาวิชาทหาร |
| 9. ผกท.ธวัชชัย | นิติการ | ผู้กำกับนักศึกษาวิชาทหาร |
| 10. ผกท.อนุชา | เค้าแก้ว | ผู้กำกับนักศึกษาวิชาทหาร |

งานสหกรณ์โรงเรียน

หัวหน้างานสหกรณ์โรงเรียน นางฉันทนา ตริทิรัญกุล

วัตถุประสงค์

1. ส่งเสริมความรู้ ทักษะในการเรียนรู้ระบบสหกรณ์โดยวิธีปฏิบัติจริง เพื่อให้เกิดเจตคติที่ดีต่อกิจกรรมสหกรณ์ และนำไปใช้ในชีวิตประจำวัน
2. ส่งเสริมความรู้ความเข้าใจการปกครองตามระบอบประชาธิปไตยโดยวิธีการสหกรณ์
3. ส่งเสริมฝึกฝนให้มีน้ำใจร่วมกัน อันก่อให้เกิดการมีน้ำใจ เสียสละ สามัคคี ซื่อสัตย์ และช่วยเหลือเกื้อกูลซึ่งกันและกัน
4. ส่งเสริมให้ชุมชนเข้ามามีส่วนร่วม โดยนำผลิตผลเข้ามาวางจำหน่ายในสหกรณ์
5. ส่งเสริมฐานะทางเศรษฐกิจและสังคมของสมาชิกโดยวิธีร่วมกันดำเนินกิจกรรม เพื่อประโยชน์ร่วมกัน
6. ให้การช่วยเหลือ ส่งเสริมกิจกรรมที่สถานศึกษาจัดและให้ความร่วมมือกับหน่วยงานอื่น ๆ
7. ใช้เป็นสถานที่ฝึกปฏิบัติงานของนักเรียนที่ขาดแคลนทุนทรัพย์ เพื่อให้มีรายได้ระหว่างเรียน

การรับสมาชิก

เปิดรับสมัครสมาชิกใหม่ ตั้งแต่วันที่ 1 - 30 มิถุนายน 2566

การเปิดให้บริการ

เช้า	07.00 - 08.00 น.
กลางวัน	11.10 - 12.50 น.
เย็น	15.20 - 17.00 น.

สมาชิกภาพ

1. เป็นนักเรียน ครู นักการภารโรง และเจ้าหน้าที่ ของโรงเรียนเบญจมราชรังสฤษฎิ์
2. ผู้เข้าเป็นสมาชิกต้องชำระค่าธรรมเนียมแรกเข้าให้แก่สหกรณ์โรงเรียนคนละ 5 บาท ค่าธรรมเนียมแรกเข้านี้ ถือเป็นรายได้ของสหกรณ์ จะเรียกคืนมิได้
3. ผู้สมัครเข้าเป็นสมาชิกจะต้องลงลายมือชื่อของตนในทะเบียนสมาชิก ชำระค่าธรรมเนียมแรกเข้า และชำระค่าหุ้นเต็มมูลค่าหุ้นอย่างน้อยหนึ่งหุ้น ให้เสร็จภายในเวลาที่คณะกรรมการดำเนินการกำหนด จึงให้ถือว่าผู้นั้นได้สิทธิในฐานะสมาชิก

การขาดสมาชิกภาพ

1. ลาออก
2. ถูกให้ออก
3. จบการศึกษาชั้นสูงสุดในระดับมัธยมต้น หรือมัธยมปลาย
4. ในกรณีที่สมาชิกออกจากสหกรณ์ไม่ว่าเพราะเหตุใด ๆ ให้คณะกรรมการดำเนินการจำหน่ายชื่อสมาชิกออกจากทะเบียนสมาชิก แล้วเสนอในที่ประชุมใหญ่ทราบในการประชุมคราวต่อไป
5. สมาชิกที่ออกจากสหกรณ์ไม่ว่าเพราะเหตุใด หากมีหนี้สินต่อสหกรณ์ ต้องชำระหนี้สินโดยสิ้นเชิงทันที ในการนี้สหกรณ์มีสิทธิหักเอาเงินที่สหกรณ์จะต้องจ่ายแก่สมาชิคนั้นเพื่อชำระหนี้สินได้

ทุน

1. จำหน่ายหุ้น (ออกหุ้น)
2. สะสมเงินสำรองและทุนอื่น ๆ (กำไรสุทธิประจำปี)
3. รับเงินอุดหนุน หรือทรัพย์สินที่มีผู้ยกให้โดยไม่มีภาระผูกพัน

หุ้น

1. สหกรณ์ออกหุ้น มีมูลค่าหุ้นละ 10 บาท สมาชิกเท่านั้นจึงจะมีสิทธิ์ถือหุ้นในสหกรณ์ได้
2. การถือหุ้นจะต้องถือหุ้นไม่น้อยกว่า 1 หุ้น

เงินปันผล

1. จ่ายเงินปันผลปีละ 1 ครั้ง ในเดือนกุมภาพันธ์ของทุกปี
2. จ่ายเงินปันผลให้สมาชิกตามหุ้นที่ชำระแล้วไม่เกินร้อยละ 10 ต่อปี
3. จ่ายเงินเฉลี่ยคืนแก่สมาชิก ตามส่วนที่สมาชิกซื้อของไปจากร้านสหกรณ์ โดยคิดจากกำไรสุทธิที่ได้หักเป็นเงินทุนสำรอง บำเพ็ญสาธารณกุศล และค่าเช่าสถานที่แล้ว คิดเป็นอัตราส่วนร้อยละ 5 ของยอดซื้อ
4. จ่ายเป็นเงินโบนัสแก่กรรมการและเจ้าหน้าที่ของร้านสหกรณ์ ไม่เกินร้อยละ 10 ของกำไรสุทธิ

การถอนหุ้น

นักเรียน ม.3 และ ม.6 ต้องแสดงความจำนงขอถอนหุ้นขณะที่มีการจ่ายปันผลในเดือนกุมภาพันธ์

การประชุมใหญ่

1. การประชุมใหญ่สามัญ ให้คณะกรรมการดำเนินการเรียกประชุมใหญ่น้อยปีละ 1 ครั้ง
2. การประชุมใหญ่วิสามัญ คณะกรรมการดำเนินการเรียกประชุมใหญ่เมื่อใดก็ได้แต่จะเห็นสมควร
3. การประชุมใหญ่ จะต้องแจ้งให้สมาชิกทราบล่วงหน้าไม่น้อยกว่า 7 วัน
4. องค์ประชุมในการประชุมใหญ่ จะต้องมีส่วนชวามประชุมไม่น้อยกว่ากึ่งจำนวนของสมาชิกทั้งหมด หรือไม่น้อยกว่า 50 คน จึงจะเป็นองค์ประชุม

คณะกรรมการดำเนินงาน

1. การเลือกคณะกรรมการดำเนินการ ในที่ประชุมใหญ่จะเลือกตั้งประธานกรรมการดำเนินงาน 1 ตำแหน่ง
2. ให้ประธานกรรมการดำเนินงาน เลือกคณะกรรมการดำเนินงาน
3. กรรมการดำเนินงานอยู่ในตำแหน่งได้มีกำหนดเวลาคราวละ 2 ปี เมื่อครบกำหนดแล้ว ยังไม่มีการดำเนินการเลือกตั้งกรรมการชุดใหม่ ก็ให้กรรมการดำเนินงานชุดเดิมอยู่ในตำแหน่งต่อไป จนกว่าจะมีการเลือกตั้งกรรมการดำเนินงานชุดใหม่
4. การพ้นจากตำแหน่ง
 - ลาออก
 - หมดวาระ
 - ขาดจากสมาชิกภาพ
 - ที่ประชุมใหญ่ลงมติถอดถอนทั้งคณะ หรือรายบุคคล

งานธนาคารโรงเรียน

หัวหน้างานธนาคารโรงเรียน นางสาวสุพารณ กิจดีโตทรัพย์

งานนี้จัดตั้งขึ้นเพื่อสนองนโยบายของสำนักงานคณะกรรมการการศึกษาขั้นพื้นฐาน ฝึกให้นักเรียนใช้เวลาว่างให้เกิดประโยชน์ รู้จักประหยัด ใช้เงินให้เกิดประโยชน์สูงสุด เพื่อเป็นประโยชน์ในการดำเนินชีวิตปัจจุบัน

งานให้บริการ

1. รับฝากเงินจากนักเรียน ครู และนักการ เจ้าหน้าที่ เป็นรายบุคคล
2. ฝึกให้นักเรียนมีความรู้ทางการธนาคารทั้งภาคทฤษฎีและภาคปฏิบัติ
3. ฝึกให้นักเรียนรู้จักประหยัด และเก็บออมทรัพย์
4. ฝึกให้นักเรียนรู้จักใช้เวลาว่างให้เป็นประโยชน์
5. ฝึกให้นักเรียนรู้จักเสียสละ และมีจิตสาธารณะ

อาจารย์ที่ปรึกษา

- | | |
|--------------------------|-----------|
| 1. ผู้อำนวยการโรงเรียน | ประธาน |
| 2. รองผู้อำนวยการทุกฝ่าย | รองประธาน |

คณะกรรมการดำเนินงาน

- | | |
|------------------------------|---------|
| 1. นางสาวเดือนเพ็ญ เนียรมงคล | กรรมการ |
| 2. นางเดือนใจ คำต่าย | กรรมการ |
| 3. นางสุภัทรา จวงอินทร์ | กรรมการ |
| 4. นายจตุโชค ชมันทอง | กรรมการ |
| 5. นางสาวปทุมวดี มารา | กรรมการ |
| 6. นางสาวรุ่งทิวา ธากาจัน | กรรมการ |
| 7. นางสาวหทัยชนก ภูมินา | กรรมการ |
| 8. นางสาวภัทริยา ไชยรัตน์ | กรรมการ |

สถานที่

ห้อง 616

บุคลากรโรงเรียนเบญจมราชรังสฤษฎิ์

นายชัยชัย	พุทธสุวรรณ		ผู้อำนวยการโรงเรียนเบญจมราชรังสฤษฎิ์
สำนักผู้อำนวยการ			
1. นางจันทนา	ศิริโกเมนทร์	ค.บ., กศ.ม.	หัวหน้าสำนักผู้อำนวยการ งานสหวิทยาเขตเบญจมราชรังสฤษฎิ์ งานคณะกรรมการสถานศึกษาแห่งประเทศไทย
2. นางสาวฤดีมาศ	ศรียานะ	ค.บ.	เลขานุการสำนักผู้อำนวยการ แผนงานและงานพัสดุสำนักผู้อำนวยการ
3. นายอดุลย์	วิริยาพันธ์	กศ.บ., กศ.ม.	งานคณะกรรมการสถานศึกษาขั้นพื้นฐาน งานห้องเกียรติยศ
4. นางสาวณัฐพัชร์	คงคา	กศ.บ.	งานระบบจัดเก็บข้อมูลนักเรียนรายบุคคล (DMC)
5. นายสาธิต	นันทสาย	กศ.บ.	งานระบบจัดเก็บข้อมูลนักเรียนรายบุคคล (DMC)
6. นางสาวมัลลิกา	พรมงศ์	ค.บ.	เจ้าหน้าที่ธุรการสำนักผู้อำนวยการ
7. นางสาวรุจิยา	ลิ้มเจริญผล	กศ.บ.	เจ้าหน้าที่ธุรการสำนักผู้อำนวยการ
8. นายชาติรี	ตุ้มคำ	วท.บ., วท.ม., ป.บัณฑิตวิชาชีพอครู	งานรักษาความปลอดภัยในสถานศึกษา เจ้าหน้าที่ดูแลระบบ MOE (Admin)
9. นางสาวพิมพ์พัชชา	ใจอารีย์	วท.บ., ศษ.ม., ป.บัณฑิตวิชาชีพอครู	เจ้าหน้าที่ดูแลระบบ MOE (Admin)
เลขานุการการประชุม			
1. นางสาววันเพ็ญ	เรืองรัตน์	ค.บ., ศศ.ม.	
2. นางสาวสุพัตรา	จ้อยเจริญ	ศษ.บ., ศษ.ม.	
3. นางกัลยา	ทั้งทอง	ค.บ., ศศ.ม.	
4. นางสาวฤดีมาศ	ศรียานะ	ค.บ.	
5. นางสาวมัลลิกา	พรมงศ์	ค.บ.	
ฝ่ายบริหารวิชาการ			
1. นางอำไพ	วัฒนเหลียงอรุณ	ค.บ., ศษ.ม., ป.บัณฑิตบริหารการศึกษา	รองผู้อำนวยการฝ่ายบริหารวิชาการ
2. นางสาวจารุวรรณ	ประชุม	ศษ.บ., กศ.ม.	หัวหน้าวิชาการระดับมัธยมศึกษาตอนปลาย นายทะเบียนวัดผลระดับ ชั้นมัธยมศึกษาปีที่ 6
3. นางสาวน้ำทิพย์	เจริญสุข	ค.บ., ค.ม.	หัวหน้าวิชาการระดับมัธยมศึกษาตอนต้น นายทะเบียนวัดผลระดับ ชั้นมัธยมศึกษาปีที่ 4
4. นายอดุลย์	วิริยาพันธ์	กศ.บ., กศ.ม.	หัวหน้างานพัฒนาหลักสูตร
5. นายจตุโชค	ขม้นทอง	กศ.บ., ศษ.บ.	งานแผนงานฝ่ายบริหารวิชาการ

6. นางสาวณพัชร	เฮงสมบุรณ์	ค.บ., ค.ม., กศ.ม.	หัวหน้างานวัดผล ประเมินผล และเทียบโอนผลการเรียน
7. นายสุรศักดิ์	ศิริอุดมโชค	วท.บ., กศ.ม.,	ป.บัณฑิตวิชาชีพครู รองหัวหน้างานวัดผล ประเมินผล และเทียบโอนผลการเรียน
8. นางสาวรัชดาภรณ์	ไชยวิวิช	ค.บ.	งานสารสนเทศฝ่ายบริหารวิชาการ
9. นางนันทิยา	ประจันทรเสณ	ค.บ., ค.ม.	นายทะเบียนวัดผลระดับ ชั้นมัธยมศึกษาปีที่ 1
10. นางสาวปณิดา	สุขเจริญ	วท.บ.,	ป.บัณฑิตวิชาชีพครู นายทะเบียนวัดผลระดับ ชั้นมัธยมศึกษาปีที่ 2
11. นางอิสรา	วิรัชกุล	บธ.บ., ศษ.บ., ค.ม.	นายทะเบียนวัดผลระดับ ชั้นมัธยมศึกษาปีที่ 3
12. นางสาวรุ่งรัตน์	ยิ้มเนียม	วท.บ., กศ.ม.,	ป.บัณฑิตวิชาชีพครู นายทะเบียนวัดผลระดับ ชั้นมัธยมศึกษาปีที่ 5 งานพัสดุฝ่ายบริหารวิชาการ
13. นางสาวชารวี	ขุนขจี	ค.บ.	หัวหน้างานจัดสอบภายในโรงเรียน
14. นางสาวฉัตรฐพร	ศิริวัน	วท.บ., วศ.ม.,	ป.บัณฑิตวิชาชีพครู หัวหน้างานจัดสอบภายนอกโรงเรียน
15. นางสาวรุ่งทิวา	ธาดาจัน	ค.บ.	งานทะเบียนนักเรียน
16. นางอัจฉรัตน์	พุดซ้อน	กศ.บ., กศ.ม.,	ป.บัณฑิตบริหารการศึกษา งานประกันคุณภาพการศึกษา
17. นายยศวริศ	รุ่งสะอาด	กศ.บ., กศ.ม.	หัวหน้างานวิจัย
18. นายสมเกียรติ	เหล่าวิทยากุล	ค.บ., กศ.ม.	หัวหน้ากลุ่มสาระการเรียนรู้ภาษาไทย
19. นายวรวิทย์	พาลพ่าย	ค.บ., ศศ.ม.	หัวหน้ากลุ่มสาระการเรียนรู้คณิตศาสตร์
20. นายชาติรี	ตุ้มคำ	วท.บ., วท.ม.,	ป.บัณฑิตวิชาชีพครู หัวหน้ากลุ่มสาระการเรียนรู้วิทยาศาสตร์และเทคโนโลยี
21. นางสาวเดือนเพ็ญ	เนียรมงคล	ค.บ.	หัวหน้ากลุ่มสาระการเรียนรู้ภาษาต่างประเทศ
22. นายสิทธิพร	ธิมาชัย	กศ.บ.	หัวหน้ากลุ่มสาระการเรียนรู้สังคมศึกษา ศาสนาและวัฒนธรรม
23. นายโกมล	กำเนิดหิน	กศ.บ., ค.ม.	หัวหน้ากลุ่มสาระการเรียนรู้สุขศึกษาและพลศึกษา หัวหน้างานกิจกรรมพัฒนาผู้เรียน
24. นางกรกัญญา	กลีกรรรม	ค.บ.	หัวหน้ากลุ่มสาระการเรียนรู้ศิลปะ
25. นางฉันทนา	ตรีหิรัญกุล	บช.บ., กศ.ม.	หัวหน้ากลุ่มสาระการเรียนรู้การงานอาชีพ
26. นางสาวเสาวภาคย์	กามาจนกุล	วท.บ., วท.ม., ค.ม.,	ป.บัณฑิตวิชาชีพครู หัวหน้ากลุ่มสาระการเรียนรู้ วิทยาศาสตร์และเทคโนโลยี (คอมพิวเตอร์)
27. นายชาติรี	ตุ้มคำ	วท.บ., วท.ม.,	ป.บัณฑิตวิชาชีพครู หัวหน้างานห้องเรียนพิเศษ วิทยาศาสตร์และคณิตศาสตร์
28. นายพรมนัส	ธนะกิจศิริ	วศ.บ.,	ป.บัณฑิตวิชาชีพครู หัวหน้ากิจกรรมชุมนุม
29. นางสาวพรพรรณ	อุพิทักษ์	ศศ.บ., ศศ.ม.,	ป.บัณฑิตวิชาชีพครู หัวหน้างานห้องเรียนพิเศษ IEP
30. ว่าที่ร้อยตรีชูเชิด	พุทธเจริญ	ค.บ., กศ.ม., ค.ม.	หัวหน้ากิจกรรมลูกเสือเนตรนารี
31. นางสาวธัญชนก	แก่นแก้ว	ศศ.บ.,	ป.บัณฑิตวิชาชีพครู หัวหน้ากิจกรรมยุวภาค
32. นางกิ่งแก้ว	ทีชะ	ศศ.บ., ศศ.ม.	หัวหน้างานห้องสมุด
33. นางสาวพิมพ์วดี	จันทร์โกศล	ศษ.บ., วท.ม.,	ปร.ด. หัวหน้างานแนะแนวการศึกษา

34. นางสาววิลาสินี	เชี่ยวชาญประเสริฐ	รป.บ.	เจ้าหน้าที่ธุรการ ฝ่ายบริหารวิชาการ ม.ต้น
35. นางสาววรรณิศา	ภาศิริรักษ์	บธ.บ.	เจ้าหน้าที่ธุรการ ฝ่ายบริหารวิชาการ ม.ปลาย
36. นางสาวชลิดา	พุ่มประเสริฐ	บธ.บ.	เจ้าหน้าที่ธุรการ งานแนะแนว
37. นางสาวภาคย์	เจริญสุข	บธ.บ.	เจ้าหน้าที่ธุรการ งานห้องเรียนพิเศษ
38. นายยศพร	ตัณณะ	วท.บ.	เจ้าหน้าที่ Fab Lab
39. นายพลากร	กิจเปรมศักดิ์	วท.บ.	เจ้าหน้าที่อัดสำเนา

ฝ่ายบริหารงบประมาณ

1. นางสาวชานดา	พยุงน้อย	ค.บ., กศ.ม.	รองผู้อำนวยการฝ่ายบริหารงบประมาณ
2. นางฉันทนา	ตรีหิรัญกุล	บข.บ., กศ.ม.	ผู้ช่วยรองผู้อำนวยการฝ่ายบริหารงบประมาณ หัวหน้างานสวัสดิการครูและบุคลากรทางการศึกษา สมาคมผู้ปกครองและครูฯ มูลนิธิเบญจมา งานตรวจสอบภายใน (การเงิน)
3. นางสาวพัชรี	บัวบก	บธ.บ., วช.ค., กศ.ม., ศศ.ม.	งานการเงินและบัญชี
4. นางเพ็ญภา	ทองดี	ค.บ., ศษ.ม.	งานการเงิน
5. นางสาวพณิภา	วิชิตโชติ	บธ.บ., ป.บัณฑิตวิชาชีพครู	งานการเงิน
6. นายอลงกรณ์	บงแก้ว	วท.บ., ป.บัณฑิตวิชาชีพครู	งานการเงิน
7. นางสาวอัญชลี	ลำพิง	ค.บ.	งานการเงิน
8. นายทรงกลด	บุราคร	ค.บ.	งานบ้านพักอาศัย
9. นางสาววันเพ็ญ	เรืองรัตน์	ค.บ., ศศ.ม.	หัวหน้างานนโยบายและแผนงาน
10. นางดวงธิดา	บรรเทิงจิตรี	ค.บ., ศษ.ม.	หัวหน้างานพัสดุและสินทรัพย์
11. นางสาวโชติรส	อัปสมบุญรัมย์	ศษ.บ., กศ.ม.	งานพัสดุและสินทรัพย์
12. นางสาวเพ็ญจันทร์	สมศักดิ์	ค.บ.	งานพัสดุและสินทรัพย์
13. นางสาวพีรญา	รังสินธุ์	วท.บ., ป.บัณฑิตวิชาชีพครู	งานพัสดุและสินทรัพย์
14. นางสาวเสาวลักษณ์	โทคำมา	ค.บ.	งานพัสดุและสินทรัพย์
15. นางกรกัญญา	กสิกรรม	ค.บ.	หัวหน้างานยานพาหนะ
16. นางณัฐวรรณ	รัตนวงษ์	ศศ.บ., ป.บัณฑิตวิชาชีพครู	งานยานพาหนะ
17. นางจันทร์เพ็ญ	เลาหลินนุรักษ์	ค.บ., ศษ.ม.	งานตรวจสอบภายใน (การเงิน)
18. นางปพิชญา	อ่อนสำลี	ค.บ., ค.ม.	งานตรวจสอบภายใน (การเงิน)
19. นางโสจจรดา	เจริญสุข	ค.บ.	งานตรวจสอบภายใน (การเงิน)
20. นางจันทร์ณาวา	แจ่มจรัส	กศ.บ., กศ.ม.	งานแผนงานฝ่ายบริหารงบประมาณ
21. นายสุมิตร	โพธิ์ทอง	วท.บ., ศศ.ม.	หัวหน้างานสารสนเทศ
22. นางสาวศศิณามล	เจริญผล	กศ.บ., วท.ม.	งานสารสนเทศฝ่ายบริหารงบประมาณ
23. นายปริญญา	ลีใส	วท.บ., วท.ม., ป.บัณฑิตวิชาชีพครู	หัวหน้างานเทคโนโลยี
24. นางสาวกัญญา	บุญนิมิ	ศศ.บ., ป.บัณฑิตวิชาชีพครู	งานเทคโนโลยี
25. นางสาวเกศทิพย์	จ้อยศิริ	ทล.บ., ศษ.ม., ป.บัณฑิตวิชาชีพครู	งานเทคโนโลยี
26. นายสุรศักดิ์	ศิริอุดมโชค	วท.บ., กศ.ม., ป.บัณฑิตวิชาชีพครู	งานเทคโนโลยี

27. นายปรินทร์	บุญญาวัฒน์	กศ.บ.	งานเทคโนโลยี
28. นางสาววรรณสุณี	จุลเหลา	บธ.บ.	เจ้าหน้าที่งานการเงิน
29. นางสาวยุวดี	นกศิริ	บธ.บ.	เจ้าหน้าที่งานพัสดุและสินทรัพย์
30. นางสาวจากรวรรณ	มีทรัพย์ทอง	ค.บ.	เจ้าหน้าที่งานพัสดุและสินทรัพย์
31. นายคุณวุฒิ	บุญชาญ	บธ.บ.	ช่างคอมพิวเตอร์
32. นายวัฒน์สิริ	ทังสุนันท์	ทล.บ.	ช่างคอมพิวเตอร์
33. นางสาวรุจิยา	ลิ้มเจริญผล	กศ.บ.	เจ้าหน้าที่การเงิน

ฝ่ายบริหารงานบุคคล

1. นางอริษฐาน	เชื้อโพน	ค.บ., กศ.ม.	รองผู้อำนวยการฝ่ายบริหารงานบุคคล
2. นายโกมล	กำเนิดหิน	กศ.บ., ค.ม.	ผู้ช่วยรองผู้อำนวยการฝ่ายบริหารงานบุคคล กิจกรรมเสริมสร้างระเบียบวินัยและพฤติกรรมนักเรียน งานสถานนักเรียนและส่งเสริมประชาธิปไตยนักเรียน งานรักษาความปลอดภัยในสถานศึกษา
3. นางสาวพิมพ์พัชชา	ใจอารีย์	วท.บ., ศษ.ม.,	ป.บัณฑิตวิชาชีวศครู ผู้ช่วยรองผู้อำนวยการฝ่ายบริหารงานบุคคล หัวหน้าระดับชั้นมัธยมศึกษาปีที่ 4 งานแผนงานฝ่ายบริหารงานบุคคล
4. นายยอดชาย	โคตรอุฉิน	ค.บ., กศ.ม.	หัวหน้าศูนย์บางเตย หัวหน้าระดับชั้นมัธยมศึกษาปีที่ 6 งานเครือข่ายผู้ปกครอง ส่งเสริมศักยภาพนักเรียนดีเด่น
5. นายวัฒนา	อ่อนสำลี	ค.บ., ศป.ม.	หัวหน้างานมัธยมศึกษาตอนต้น หัวหน้าระดับชั้นมัธยมศึกษาปีที่ 1
6. นายสมพงษ์	นาคเจือ	ค.บ., กศ.ม.	หัวหน้างานมัธยมศึกษาตอนปลาย หัวหน้าระดับชั้นมัธยมศึกษาปีที่ 4 งานป้องกันแก้ไขปัญหายาเสพติด และพฤติกรรมเบี่ยงเบน
7. นางพรพิมล	ตัณณะ	กศ.บ.	หัวหน้าระดับชั้นมัธยมศึกษาปีที่ 1
8. นายวีระศักดิ์	หม่อมฤทธิ์	ศศ.บ.	หัวหน้าระดับชั้นมัธยมศึกษาปีที่ 2
9. นางสาวน้ำเพชร	นกศิริ	กศ.บ., ศป.ม.	หัวหน้าระดับชั้นมัธยมศึกษาปีที่ 2
10. นายชัยภัทร	พรพิพัฒน์	วท.บ.	หัวหน้าระดับชั้นมัธยมศึกษาปีที่ 3
11. นางทัศนีย์	รุ่งสว่าง	ค.บ.	หัวหน้าระดับชั้นมัธยมศึกษาปีที่ 3
12. นางเพ็ญจันทร์	บุญญาวัฒน์	ค.บ., ศษ.ม., กศ.ม.	หัวหน้าระดับชั้นมัธยมศึกษาปีที่ 5
13. นางวนิดา	ปิยะภาควัฒน์	ค.บ., ศษ.ม.	หัวหน้าระดับชั้นมัธยมศึกษาปีที่ 5 พัสดุฝ่ายบริหารงานบุคคล
14. นางสาวศุทธิณี	จตุรภัคดี	วท.บ., ศษ.ม.,	ป.บัณฑิตวิชาชีวศครู หัวหน้าระดับชั้นมัธยมศึกษาปีที่ 6 สารสนเทศฝ่ายบริหารงานบุคคล

15. นายปริญญา	ลีไล	วท.บ., วท.ม., ป.บัณฑิตวิชาชีพครู	กิจกรรมพัฒนาระบบข้อมูลนักเรียน
16. นางสาวอรพรรณ	เทพมณี	กศ.บ., กศ.ม., M.Ed.	กิจกรรม To be number one
17. นายอภิพล	ศรีรุ่งกาญจน์	ค.บ., ค.ม.	งานประกันฝ่ายบริหารงานบุคคล
18. นางสาวพิมพ์วีดี	จันทร์โกศล	ศษ.บ., วท.ม., ปร.ด.	งานระบบดูแลช่วยเหลือนักเรียน
19. นายวรพจน์	อิทธิยาภรณ์	ค.อ.บ., วท.ม.	งานดูแลอาคารสถานที่และสิ่งแวดล้อม งานบริหารน้การภารโรงและ เจ้าหน้าที่รักษาความปลอดภัยในสถานศึกษา
20. นายสมเกียรติ	เหล่าวิทยากุล	ค.บ., กศ.ม.	กิจกรรมเสริมสร้างระเบียบวินัย และพฤติกรรมนักเรียน
21. นายสิทธิพร	ธิมาชัย	กศ.บ.	ส่งเสริมคุณธรรมจริยธรรมนักเรียน
22. นายชาติรี	ตุ้มคำ	วท.บ., ป.บัณฑิตวิชาชีพครู, วท.ม.	เจ้าหน้าที่ดูแลระบบ MOE (Admin)
23. นางสาวนันทน์รัตน์	เรืองรัตน์	ค.บ., วท.ม.	หัวหน้างานบุคลากร
24. นางกัลยา	ทั้งทอง	ค.บ., ศศ.ม.	งานบุคลากร
25. ว่าที่ร้อยตรีหญิง	หนึ่งฤทัย ยอดประทุม	ค.บ.	งานบุคลากร
26. นางสาวสุจินตนา	สมัครช่วย	ค.บ.	งานบุคลากร
27. นางสาวสุภาวรัตน์	พงษ์สุวรรณ	ค.บ., ศษ.ม.	งานบุคลากร
28. นายณัฐพนธ์	พัฒนมะนตรี	กศ.บ.	เลขานุการฝ่ายบริหารงานบุคคล
29. นางสาวเบญจมา	พรมวงศ์	วท.บ.	เจ้าหน้าที่ธุรการฝ่ายบริหารงานบุคคล ผู้ช่วยงานกิจกรรมพัฒนาระบบข้อมูลนักเรียน
30. นางสาวนรกมล	กลิ่นเรืองแสง	วท.บ.	เจ้าหน้าที่ธุรการงานบุคลากร

ฝ่ายบริหารทั่วไป

1. นางสาวทิพย์วัลย์	นุ่มประเสริฐ	ค.บ., ศษ.ม.	รองผู้อำนวยการฝ่ายบริหารทั่วไป หัวหน้างานรับนักเรียน หัวหน้างานคุณธรรมและความโปร่งใส (ITA)
2. นายอดุลย์	วิริยาพันธ์	กศ.บ., กศ.ม.	ผู้ช่วยรองผู้อำนวยการฝ่ายบริหารทั่วไป, แผนงานฝ่ายบริหารทั่วไป
3. นางทิพภา	ประสาทกุล	ศศ.บ., ศษ.ม., ป.บัณฑิตวิชาชีพครู	หัวหน้างานนักศึกษาวิชาทหาร
4. ว่าที่ ร.ต. ชูเชิด	พุทธเจริญ	ค.บ., กศ.ม., ค.ม.	หัวหน้างานประชาสัมพันธ์
5. นางสาวทัศนีย์	ตระกูลศุภชัย	วท.บ., วท.ม.	หัวหน้างานอนามัยโรงเรียน
6. นางเพ็ญจันทร์	บุญญาวัฒน์	ค.บ., ศษ.ม., กศ.ม.	หัวหน้างานโภชนาการโรงเรียน
7. นางสาวสุมาลี	อรุณศรีสุวรรณ	ศศ.บ.	หัวหน้างานบริการสาธารณะ และกิจการชุมชน
8. นางจิราวรรณ	คนงาม	กศ.บ., กศ.ม.	หัวหน้างานควบคุมภายใน
9. นางฉันทนา	ตรีทิรัญกุล	บช.บ., กศ.ม.	หัวหน้างานสหกรณ์โรงเรียน
10. นางสาวสุพาภรณ์	กิจดิโตทรัพย์	ค.บ.	หัวหน้างานธนาคารโรงเรียน
11. นางสาวรำไพ	กอกหญ้ากลาง	ค.บ.	หัวหน้างานธุรการ

12. นางสาวนฤมล	ปลื้มสามเณร	ค.บ.	หัวหน้างานพัสดุฝ่ายบริหารทั่วไป
13. นางสาวเอื้ออารีย์	เหมะ	กศ.บ.	หัวหน้างานประกันคุณภาพภายใน ฝ่ายบริหารทั่วไป
14. นางสาวสุทนต์	บัวลพ	ค.บ., ค.ม.	หัวหน้างานสารสนเทศฝ่ายบริหารทั่วไป
15. นางสาวณัฐพัชร์	คงคา	กศ.บ.	หัวหน้างานจัดทำสำมะโนผู้เรียน (DMC)
16. นางสุนีย์	หลักสุวรรณ	ปวท.	เจ้าหน้าที่งานสหกรณ์โรงเรียน
17. นางสาวกุสุมา	รุ่งเรืองศักดิ์	ศศ.บ.	เจ้าหน้าที่งานประชาสัมพันธ์
18. นางสาวธารารัตน์	ไตรโกศ	ศศ.บ.	เจ้าหน้าที่งานธุรการ
19. นางสาวกรรณิการ์	คำไหว	บธ.บ.	เจ้าหน้าที่สำนักงานฝ่ายบริหารทั่วไป
20. นางสาวพัชรี	ดาผา	ส.บ.	เจ้าหน้าที่งานอนามัยโรงเรียน

กลุ่มสาระการเรียนรู้ภาษาไทย (อาคาร 7)

1. นายสมเกียรติ	เหล่าวิทยากุล	ค.บ., กศ.ม.	หัวหน้ากลุ่มสาระฯ
2. นายอดุลย์	วิริยาพันธ์	กศ.บ., กศ.ม.	รองหัวหน้ากลุ่มสาระฯ
3. นางนุกูล	สันทัดคำ	ค.บ., ศษ.ม.	
4. นางสาวแก้วเกสร	นิธิเอกฐนา	ค.บ., ค.อ.ม.	
5. นางสาวอาริสรา	โพธิ์ทอง	ค.บ., ศษ.ม.	
6. นางสาวชลาลย์	ประสพบุญ	ค.บ.	
7. นางสาวนพวรรณ	บุญเจริญสุข	กศ.บ., กศ.ม.	
8. นางสุภา	พิมพ์าแป้น	ค.บ., กศ.ม.	
9. นางสุภัทรา	จวงอินทร์	ค.บ., กศ.ม.	
10. นางสาวมลิฎา	เพื่อนงาม	กศ.บ.	
11. นางสาวสุจินตนา	สมัครช่วย	ค.บ.	
12. นางสาวอริสรา	แซ่อึ้ง	กศ.บ.	
13. นายสาธิต	นั่มสาย	กศ.บ.	
14. นางสาวนฤมล	ปลื้มสามเณร	ค.บ.	
15. นางสาววริษา	ท้วมละมุล	ศศ.บ.	

กลุ่มสาระการเรียนรู้สุขศึกษาและพลศึกษา (อาคารพลศึกษา)

1. นายโกมล	กำเนิดหิน	กศ.บ., ค.ม.	หัวหน้ากลุ่มสาระฯ
2. นายปิยวัฒน์	ยงเจริญ	วท.บ., กศ.ม.	รองหัวหน้ากลุ่มสาระฯ
3. นางสาวอ่อนศรี	ทองไพจิตร	กศ.บ., ค.ม.	
4. นางสาวนิภาภรณ์	นพพวง	กศ.บ.	
5. นายชัยภัทร	พรพิพัฒน์	วท.บ.	
6. นายศรศิลป์	บุตรเจริญ	กศ.บ.	
7. นางสาวทัศนีย์	ตระกูลศุภชัย	วท.บ., วท.ม.	
8. นายณรงค์กร	ไชยประเทศ	วท.บ., ศษ.ม.	
9. นายพิษณุ	เพิ่มทรัพย์	ศศ.บ.	

กิจกรรมพัฒนาผู้เรียน

งานแนะแนวการศึกษา

- | | | |
|-----------------------------|--------------------------|------------------|
| 1. นางสาวพิมพ์ดี จันทร์โกศล | ศษ.บ., วท.ม., ปร.ด. | หัวหน้างานแนะแนว |
| 2. นางสาวเอื้ออารีย์ เหมะ | กศ.บ., กศ.ม. | |
| 3. นางสาวสุทนต์ บัวลพ | ค.บ., ค.ม. | |
| 4. นางสาวชนิดา ช่างสาน | กศ.บ. | |
| 5. นางสาวรัชนก แก้วอุดม | ศษ.บ., ป.บัณฑิตวิชาชีพรู | |

งานห้องสมุดโรงเรียน

- | | | |
|---------------------|--------------|--------------------|
| 1. นางกิ่งแก้ว ทีชะ | ศศ.บ., ศศ.ม. | หัวหน้างานห้องสมุด |
|---------------------|--------------|--------------------|

กลุ่มสาระการเรียนรู้สังคมศึกษา ศาสนาและวัฒนธรรม (อาคาร 1)

- | | | |
|---|---------------|----------------------|
| 1. นายสิทธิพร ธิมาชัย | กศ.บ. | หัวหน้ากลุ่มสาระฯ |
| 2. นายประถม หินผา | พธ.บ. | รองหัวหน้ากลุ่มสาระฯ |
| 3. นายจตุโชค ชมันทอง | กศ.บ. | รองหัวหน้ากลุ่มสาระฯ |
| 4. นางสาวมะลิวัลย์ ศิริวรรณ | ค.บ., กศ.ม. | |
| 5. นางทัศนีย์ รุ่งสว่าง | ค.บ. | |
| 6. นางสาวสุพาภรณ์ กิจดิโตทรัพย์ | ค.บ. | |
| 7. นางสาวรุ่งทิวา ถาจาจัน | ค.บ. | |
| 8. นายอภิพล ศรีรุ่งกาญจน์ | ค.บ., ค.ม. | |
| 9. นางสาวปทุมวดี พารา | ศษ.บ. | |
| 10. นางสาวฤติมาศ ศรียานะ | ค.บ. | |
| 11. ว่าที่ร้อยตรีอนุชา เค้าแก้ว | ค.บ. | |
| 12. นางสาวสุมาลี อรุณศรีสุวรรณ | ศษ.บ. | |
| 13. ว่าที่ร้อยตรีหญิง หนึ่งฤทัย ยอดประทุม | ค.บ. | |
| 14. นางดวงธิดา บรรเท็งจิตรี | ค.บ., ศษ.ม. | |
| 15. นางสาวณัฐพัชร์ คงคา | กศ.บ. | |
| 16. นางสาวเสาวลักษณ์ โทคำมา | ค.บ. | |
| 17. นายมงคล สอนเสนา | ศ.น.บ., ศน.บ. | |

กลุ่มสาระการเรียนรู้คณิตศาสตร์ (อาคาร 5)

- | | | |
|----------------------------|--------------|----------------------|
| 1. นายวรวิทย์ พาลพ่าย | ค.บ., ศศ.ม. | หัวหน้ากลุ่มสาระฯ |
| 2. นางวิเชียร ชันคำ | ค.บ., กศ.ม. | รองหัวหน้ากลุ่มสาระฯ |
| 3. นายยอดชาย โคตรจูน | ค.บ., กศ.ม. | รองหัวหน้ากลุ่มสาระฯ |
| 4. นางสาวสุพัชรา จ้อยเจริญ | ศษ.บ., ศษ.ม. | รองหัวหน้ากลุ่มสาระฯ |
| 5. นางสาวภัทรอร อริยธนพงศ์ | วท.บ., กศ.ม. | รองหัวหน้ากลุ่มสาระฯ |
| 6. นางรัชนิวรรณ พาลพ่าย | ค.บ. | |

7. นางจิรวรรณ	คนงาม	กศ.บ., กศ.ม.
8. นางสาวสุรียรัตน์	วรรณพิรุณ	ศษ.บ.
9. นางนิษาภัทร	ศรีจันทร์	ศษ.บ., วท.ม., ป.บัณฑิตบริหารการศึกษา
10. นางสาวรักษา	สุขวิชัย	ค.บ.
11. นางสาวน้ำทิพย์	เจริญสุข	ค.บ., ค.ม.
12. นางอิสรา	วิรัชกุล	บธ.บ., ศษ.บ., ค.ม.
13. นายศอภิญญา	ทัตละมัย	ค.บ., วท.ม.
14. นางสาวรำไพ	กอหญากลาง	ค.บ.
15. นางสาวจากรวรรณ	ประทุม	ศษ.บ., กศ.ม.
16. นางสาวนันทรัต	จารุทโรภาสัน	วท.บ., ศษ.ม., ป.บัณฑิตวิชาชีพครู
17. นายสุมิตร	โพธิ์ทอง	วท.บ., ศศ.ม.
18. นางพัศตราภรณ์	ศรีโคตร	ค.บ.
19. นางสาวมหัสถดี	นันทนันท	ศษ.บ.
20. นายปณัฐพงศ์	ใจการ	ค.บ.
21. นายทรงกลด	บุราคร	ค.บ.
22. นางสาวมลฤดี	บัวแสน	ค.บ.
23. นางสาวสุดสายใจ	กิจไกรลาศ	ค.บ., กศ.ม.
24. นางวนิดา	ปิยะภาคคุณวัฒน์	ค.บ., ศษ.ม.
25. นางเพ็ญจันทร์	สมศักดิ์	ค.บ.
26. นายณัฐพนธ์	พัฒนมะนตรี	กศ.บ.
27. นางสาวสุภาวรรณ	พงษ์สุวรรณ	ค.บ., ศษ.ม.
28. นายรณกร	ผดุงประเสริฐ	ศษ.บ.
29. นายพรเทพ	พรมตา	ศษ.บ., ศษ.ม.

กลุ่มสาระการเรียนรู้ภาษาต่างประเทศ (อาคาร 4)

1. นางสาวเดือนเพ็ญ	เนียรมงคล	ค.บ.	หัวหน้ากลุ่มสาระฯ
2. นายพีรสุด	พรหมสุวรรณ	กศ.บ., ศษ.ม.	รองหัวหน้ากลุ่มสาระฯ
3. นางเพ็ญศรี	เพชรสมบัติ	ศศ.บ., ป.บัณฑิตวิชาชีพครู	รองหัวหน้ากลุ่มสาระฯ
4. นางกัลยา	ทั้งทอง	ค.บ., ศศ.ม.	
5. นางจันทนา	ศิริโกเมนทร์	ค.บ., กศ.ม.	
6. นางพิมล	เสงี่ยมพงษ์	อ.บ.	
7. นางสาววันเพ็ญ	เรืองรัตน์	ค.บ., ศศ.ม.	
8. นางนันทิยา	ประจันท์เสน	ค.บ., ค.ม.	
9. นางวรภาภรณ์	แก้วปลอด	ค.บ.	
10. นางเดือนใจ	คำต่าย	ค.บ., ศษ.ม.	
11. นางทิพปภา	ประสาทกุล	ศศ.บ., ศษ.ม., ป.บัณฑิตวิชาชีพครู	
12. นางจันทร์ณา	แจ่มจำรัส	ค.บ., กศ.ม.	
13. นางสาวรัตนภัธ	พลปัทพี	ค.บ., ศศ.ม.	

14. นางสาวธนัญชนก แก่นแก้ว	ศศ.บ., ป.บัณฑิตวิชาชีพครู
15. นางสาวพลอยไพลิน ดีหอมคิด	ค.บ.
16. นางสาวจารุณี น้อยเจริญ	ศศ.บ., ศศ.ม., ป.บัณฑิตวิชาชีพครู
17. นางสาวพรพรรณ อู่พิทักษ์	ศศ.บ., ศศ.ม., ป.บัณฑิตวิชาชีพครู
18. นางสาวธรรมรัตน์ วัฒนพลาชัยกุล	ค.บ., ศษ.ม.
19. นางรุ่งทิพย์ กลั่นเรืองแสง	ค.บ.
20. นางสาวหทัยชนก ภูมินา	ศษ.บ.
21. นางสาวภัทริยา ไชยรัตน์	ค.บ.

กลุ่มสาระการเรียนรู้ศิลปะ (ห้อง 727)

1. นางกรกันยา กลีกรรม	ค.บ.	หัวหน้ากลุ่มสาระฯ
2. นายธวัชชัย นิตินการ	ศศ.บ., กษ.บ., บธ.ม., ป.บัณฑิตวิชาชีพครู	รองหัวหน้ากลุ่มสาระฯ
3. นางสาวพิมพ์ดี จันทร์โกศล	ศษ.บ., วท.ม., ปร.ด.	
4. นายวีระศักดิ์ หม่อมฤทธิ์	ศศ.บ., ป.บัณฑิตวิชาชีพครู	
5. นางสาวน้ำเพชร นกศิริ	กศ.บ., ศป.ม.	
6. นางสาวโสภา ถาวรเจริญ	ค.อ.บ.	
7. นางณัฐวรรณ รัตนวงษ์	ศศ.บ., ป.บัณฑิตวิชาชีพครู	
8. นายบุญฤทธิ์ อ่ำขำ	ศศ.บ., ป.บัณฑิตวิชาชีพครู	
9. นายวัฒนา อ่อนสำลี	ค.บ., ศป.ม.	
10. นางปพิชญา อ่อนสำลี	ค.บ., ค.ม.	
11. นายยศวริศ รุ่งสอาด	กศ.บ., กศ.ม.	
12. นายภาณุพงศ์ หล่อทรง	ศป.บ.,ศศ.ม., ป.บัณฑิตวิชาชีพครู	

กลุ่มสาระการเรียนรู้การงานอาชีพ

นางฉันทนา ตริหิรัญกุล	บช.บ., กศ.ม.	หัวหน้ากลุ่มสาระย่อยฯ
-----------------------	--------------	-----------------------

กลุ่มสาระการเรียนรู้ย่อยเกษตรกรรม (อาคารสุบิน พิมพ์ะจันทร์)

1. นายวรพจน์ อธิธิยาภรณ์	ค.อ.บ., วท.ม.
--------------------------	---------------

กลุ่มสาระการเรียนรู้ย่อยอุตสาหกรรม

1. นายธัญญา สังข์อ่อน	ค.บ., กศ.ม.
2. นายสมทรง บรรรดา	ค.บ.
3. นายสวัสดิ์ อรรถณะกานนท์	ค.อ.บ.

กลุ่มสาระการเรียนรู้ย่อยธุรกิจ

1. นางฉันทนา ตริหิรัญกุล	บช.บ., กศ.ม.	หัวหน้ากลุ่มสาระย่อยฯ
2. นางสาวพัชรี บัวบก	บธ.บ., วช.ค., กศ.ม., ศศ.บ.	
3. นางสาวพณิภา วิชิตโชติ	บธ.บ., ป.บัณฑิตวิชาชีพครู	

กลุ่มสาระการเรียนรู้ย้อยคทกรรม (อาคาร 3)

1. นางเพ็ญจันทร์ บุญวัฒน์ ค.บ., ศษ.ม.

กลุ่มสาระการเรียนรู้วิทยาศาสตร์และเทคโนโลยี (คอมพิวเตอร์) (ห้อง 522 – 524)

1. นางสาวเสาวภาคย์ กาญจนกุล วท.บ., วท.ม., ค.ม., ป.บัณฑิตวิชาชีพครู หัวหน้ากลุ่มสาระย่อยฯ
2. นายปริญญา สีใส วท.บ., วท.ม., ป.บัณฑิตวิชาชีพครู รองหัวหน้ากลุ่มสาระฯ
3. นางสาวรัตนา วิหกเทียร ค.บ., วท.ม.
4. นางสาวนันท์รัตน์ เรืองรัตน์ ค.บ., วท.ม.
5. นางสาวรุ่งรัตน์ ยิ้มเนียม วท.บ., กศ.ม., ป.บัณฑิตวิชาชีพครู
6. นางสาวพิมพ์พัชชา ใจอารีย์ วท.บ., ศษ.ม., ป.บัณฑิตวิชาชีพครู
7. นางณัฐนิชา เนื่อจันทา วท.บ., ป.บัณฑิตวิชาชีพครู
8. นางสาวศุทธิณี จตุรภักดิ์ วท.บ., ศษ.ม., ป.บัณฑิตวิชาชีพครู
9. นางสาวเกศทิพย์ จ้อยศิริ ทล.บ., ศษ.ม., ป.บัณฑิตวิชาชีพครู
10. นางสาวกัญญา บุญนิมิ ศศ.บ., ป.บัณฑิตวิชาชีพครู
11. นายสุรศักดิ์ ศิริอุดมโชค วท.บ., กศ.ม., ป.บัณฑิตวิชาชีพครู
12. นายปรินทร์ บุญญาวัฒน์ กศ.บ.
13. นางมณฑกานต์ มาลา วท.บ., วท.ม., ป.บัณฑิตวิชาชีพครู

พนักงานราชการ

1. นายธนะสิทธิ์ วิเชียรวรรณนะ ค.บ.

กลุ่มสาระการเรียนรู้วิทยาศาสตร์และเทคโนโลยี (อาคาร 2)

1. นายชาติรี ตุ่มคำ วท.บ., วท.ม., ป.บัณฑิตวิชาชีพครู หัวหน้ากลุ่มสาระฯ
2. นางพรพิมล ตัญญา กศ.บ. รองหัวหน้ากลุ่มสาระฯ
3. นางสาววารภรณ์ ลินศิริ กศ.บ., กศ.ม. รองหัวหน้ากลุ่มสาระฯ
4. นายสมพงษ์ นาคเจือ ค.บ., กศ.ม. รองหัวหน้ากลุ่มสาระฯ
5. นายวิจิตร คำทอง ค.บ.
6. นางลลิตา ศิริจุมพลพงษ์ กศ.บ., กศ.ม.
7. นายยงยุทธ มานะประดิษฐ์ ค.บ., ศษ.ม.
8. นางวิไล มานะประดิษฐ์ ค.บ.
9. ว่าที่ร้อยตรีชูเชิด พุทธเจริญ ค.บ., กศ.ม., ค.ม.
10. นางอัจฉรัตน์ พุดซ้อน กศ.บ., กศ.ม., ป.บัณฑิตบริหารการศึกษา
11. นางสาวอัมพวรรณ เพียรพิจิตร กศ.บ., วท.ม.
12. นางสาวฉัตรฐพร ศิริวัน วท.บ., วท.ม., ป.บัณฑิตวิชาชีพครู
13. นายภิกพ ลุขพงษ์ไทย ค.บ.
14. นางเพ็ญนภา ทองดี ค.บ., ศษ.ม.
15. นายพัทธนันท์ ศรีเจริญรักษ์ วท.บ., ค.ม., วท.ม., ป.บัณฑิตวิชาชีพครู

16. นางสาวชารวี	ขุนขจี	ค.บ.
17. นายพรมนัส	ธนะกิจศิริ	วศ.บ., ป.บัณฑิตวิชาชีพครู
18. นางสาวนิธิวดี	แก้วนาถ	วท.บ., ป.บัณฑิตวิชาชีพครู
19. นางสาวนภัสสร	ราชรินทร์	วท.บ., วท.ม., ป.บัณฑิตวิชาชีพครู
20. นางสาวศศิฎามล	เจริญผล	กศ.บ., วท.ม.
21. นายเสรี	อังศิริ	วท.บ., วศ.ม., ป.บัณฑิตวิชาชีพครู
22. นางสาวรัชดาวรรณ	จริยาวัตรโสภณ	ค.บ., ศษ.ม.
23. นางสาวปณิดา	สุขเจริญ	วท.บ., ป.บัณฑิตวิชาชีพครู
24. นางจันทร์เพ็ญ	เลาหลินนุรักษ์	ค.บ., ศษ.ม.
25. นายฤทธิเกียรติ	อ่อนแพง	ค.บ.
26. นางอัจฉริยา	ชิตเจริญ	วท.บ., วท.ม., ป.บัณฑิตวิชาชีพครู
27. นางสาวสุทัศนีย์	สมมาตย์	ค.บ.
28. นางสาวสุชาดา	สมญาติ	ค.บ.
29. นายอลงกรณ์	บงแก้ว	วท.บ., ป.บัณฑิตวิชาชีพครู
30. นางสาวอัญชลี	ลำพึง	ค.บ.
31. นางสาวณพัชอร	เฮงสมบูรณ์	ค.บ., ค.ม., กศ.ม.
32. นางโสจิรดา	เจริญสุข	ค.บ.
33. นางสาวรัชดาภรณ์	ไชยวิวิช	ค.บ.
34. นางสาวอรพรรณ	เทพมณี	กศ.บ., กศ.ม., M.Ed.
35. นางสาวพีรญา	รังสินธุ์	วท.บ., ป.บัณฑิตวิชาชีพครู
36. นางสาวสุกัญญา	พงษ์กระจาย	กศ.บ., ศษ.ม.
37. นางชญานุช	คงเมือง	ค.บ., ศษ.บ., ศศ.ม., ศษ.ม.
38. นางสาววราพร	ศรีนารถ	กศ.บ.
39. นางสาวจุฬาลักษณ์	จำปาเทศ	กศ.บ.
40. นางสาวโชติรส	อัปสมบูรณ์	ศษ.บ., กศ.ม.
41. นายเวดิน	เอี่ยมอำไพ	วท.บ., ป.บัณฑิตวิชาชีพครู

พนักงานบริการ

1. นายสุพจน์	สาครพินิจ
2. นายสมจิตร	เรืองรักษา
3. นางอำพัน	เนตรศรี
4. นางมณี	แสงกุลโชติ
5. นายสุชนรงค์	สมภูมิ

พนักงานขับรถ

1. นายสมมาศ	ทรัพย์แก้ว
2. นายสุรสิทธิ์	พุ่มชะอุ่ม
3. นายชัยรัตน์	เฉยสวัสดิ์

ปฏิทินโรงเรียนเบญจมราชรังสฤษฎิ์ ปีการศึกษา 2566
ภาคเรียนที่ 1

พฤษภาคม 2566						
อา	จ	อ	พ	พฤ	ศ	ส
	1	2	3	4	5	6
7	8	9	10	11	12	13
14	15	16	17	18	19	20
21	22	23	24	25	26	27
28	29	30	31			

มิถุนายน 2566						
อา	จ	อ	พ	พฤ	ศ	ส
				1	2	3
4	5	6	7	8	9	10
11	12	13	14	15	16	17
18	19	20	21	22	23	24
25	26	27	28	29	30	

กรกฎาคม 2566						
อา	จ	อ	พ	พฤ	ศ	ส
						1
2	3	4	5	6	7	8
9	10	11	12	13	14	15
16	17	18	19	20	21	22
23	24	25	26	27	28	29
30	31					

สิงหาคม 2566						
อา	จ	อ	พ	พฤ	ศ	ส
		1	2	3	4	5
6	7	8	9	10	11	12
13	14	15	16	17	18	19
20	21	22	23	24	25	26
27	28	29	30	31		

กันยายน 2566						
อา	จ	อ	พ	พฤ	ศ	ส
					1	2
3	4	5	6	7	8	9
10	11	12	13	14	15	16
17	18	19	20	21	22	23
24	25	26	27	28	29	30

วันเปิดภาคเรียนที่ 1

15 พฤษภาคม 2566

สอบกลางภาคเรียนที่ 1

10 - 14 กรกฎาคม 2566

ม.4 - ม.6

10, 12, 14 กรกฎาคม 2566

ม.1 - ม.3

11, 13 กรกฎาคม 2566

สอบปลายภาคเรียนที่ 1

18 - 22 กันยายน 2566

ม.4 - ม.6

18, 20, 22 กันยายน 2566

ม.1 - ม.3

19, 21 กันยายน 2566

ปฏิทินโรงเรียนเบญจมราชรังสฤษฎ์ ปีการศึกษา 2566
ภาคเรียนที่ 2

ตุลาคม 2566						
อา	จ	อ	พ	พฤ	ศ	ส
1	2	3	4	5	6	7
8	9	10	11	12	13	14
15	16	17	18	19	20	21
22	23	24	25	26	27	28
29	30	31				

พฤศจิกายน 2566						
อา	จ	อ	พ	พฤ	ศ	ส
			1	2	3	4
5	6	7	8	9	10	11
12	13	14	15	16	17	18
19	20	21	22	23	24	25
26	27	28	29	30		

ธันวาคม 2566						
อา	จ	อ	พ	พฤ	ศ	ส
					1	2
3	4	5	6	7	8	9
10	11	12	13	14	15	16
17	18	19	20	21	22	23
24	25	26	27	28	29	30
31						

มกราคม 2567						
อา	จ	อ	พ	พฤ	ศ	ส
	1	2	3	4	5	6
7	8	9	10	11	12	13
14	15	16	17	18	19	20
21	22	23	24	25	26	27
28	29	30	31			

กุมภาพันธ์ 2567						
อา	จ	อ	พ	พฤ	ศ	ส
				1	2	3
4	5	6	7	8	9	10
11	12	13	14	15	16	17
18	19	20	21	22	23	24
25	26	27	28	29		

มีนาคม 2567						
อา	จ	อ	พ	พฤ	ศ	ส
					1	2
3	4	5	6	7	8	9
10	11	12	13	14	15	16
17	18	19	20	21	22	23
24	25	26	27	28	29	30
31						

วันเปิดภาคเรียนที่ 2

24 ตุลาคม 2566

สอบกลางภาคเรียนที่ 2

18 - 22 ธันวาคม 2566

ม.4 - ม.6

18, 20, 22 ธันวาคม 2566

ม.1 - ม.3

19, 21 ธันวาคม 2566

สอบปลายภาคเรียนที่ 2

26 - 29 กุมภาพันธ์, 1 มีนาคม 2567

ม.4 - ม.6

26, 28 กุมภาพันธ์, 1 มีนาคม 2567

ม.1 - ม.3

27, 29 กุมภาพันธ์ 2567

ปฏิทินกิจกรรม
ภาคเรียนที่ 1 ปีการศึกษา 2566

วัน เดือน ปี	กิจกรรม	ผู้รับผิดชอบ / ผู้ที่เกี่ยวข้อง
เดือนเมษายน		
3 เม.ย. 66	การประกวด TO BE NUMBER ONE IDOL ระดับภาคกลางและภาคตะวันออก	งาน TO BE NUMBER ONE / กลุ่มสาระฯ ศิลปะ
24 - 26 เม.ย. 66	ปรับปรุงพื้นฐานห้องเรียนภาษาจีนเข้มข้น ห้อง ม.1/8	งานห้องเรียนภาษาจีน
25 - 28 เม.ย. 66	ค่ายปรับปรุงพื้นฐานวิชาวิทยาศาสตร์ คณิตศาสตร์ ภาษาอังกฤษ และภาษาไทย สังคมศึกษา นักเรียน ม.1 ศูนย์บางเตย	ฝ่ายวิชาการ
28 เม.ย. 66	กิจกรรม Getting to know IEP ม.1 และ ม.4	งานห้องเรียนภาษาอังกฤษเข้มข้น IEP
เดือนพฤษภาคม		
พ.ค. 66	ปฐมนิเทศครูอัตราจ้าง และครูต่างชาติ	กลุ่มสาระฯ ภาษาอังกฤษต่างประเทศ
พ.ค. 66 - ก.ย. 66	กิจกรรมโรงเรียนคาร์บอนต่ำตลอดภาคเรียน	กลุ่มสาระฯ วิทยาศาสตร์ฯ
พ.ค. 66	ค่ายปรับปรุงพื้นฐานห้องเรียนพิเศษ IEP ม.1 และ ม.4	กลุ่มสาระฯ ภาษาอังกฤษต่างประเทศ
พ.ค. 66	ค่ายปรับปรุงพื้นฐานห้องเรียนพิเศษวิทยาศาสตร์ คณิตศาสตร์ เทคโนโลยีและสิ่งแวดล้อม ม.1 และ ม.4	งานห้องเรียนพิเศษ วิทยาศาสตร์ คณิตศาสตร์ เทคโนโลยีและสิ่งแวดล้อม
2 พ.ค. 66	ปฐมนิเทศ นักเรียนระดับชั้น ม.1	ฝ่ายบริหารงานบุคคล / ครู ม.1
3 พ.ค. 66	ปฐมนิเทศ นักเรียนระดับชั้น ม.4	ฝ่ายบริหารงานบุคคล / ครู ม.4
4 พ.ค. 66	ปฐมนิเทศ นักเรียนระดับชั้น ม.2, ม.5	ฝ่ายบริหารงานบุคคล / ครู ม.2, ม.5
5 พ.ค. 66	ปฐมนิเทศ นักเรียนระดับชั้น ม.3, ม.6	ฝ่ายบริหารงานบุคคล / ครู ม.3, ม.6
15 พ.ค. 66	เปิดภาคเรียนที่ 1 ปีการศึกษา 2566	ครูทุกคน
15 พ.ค. - 10 มิ.ย. 66	ชำระเงินบำรุงการศึกษาภาคเรียนที่ 1 ของนักเรียนชั้นมัธยมศึกษาปีที่ 2, 3, 4, 5	ผู้ปกครองนักเรียน / ฝ่ายบริหารงบประมาณ
15 พ.ค. - 30 มิ.ย. 66	ส่งเสริมการออมเงินนักเรียนชั้นมัธยมศึกษาปีที่ 1 และ 4 (เปิดบัญชีใหม่)	งานธนาคารโรงเรียน
15 พ.ค. 66 - 20 ก.พ. 67	กิจกรรมห้องเรียนสีเขียว	กลุ่มสาระฯ วิทยาศาสตร์ฯ
15 พ.ค. 66 - 29 ก.พ. 67	เสริมสร้างความรู้และทักษะทางวิทยาศาสตร์ คณิตศาสตร์ นักเรียนชั้นมัธยมศึกษาปีที่ 1 - 4 ทุกวันเสาร์	งานห้องเรียนพิเศษ วิทยาศาสตร์ คณิตศาสตร์ เทคโนโลยี และสิ่งแวดล้อม
15 พ.ค. 66 - 29 ก.พ. 67	เสริมสร้างความรู้และทักษะทางวิทยาศาสตร์ วิชาเคมี วิชาฟิสิกส์ นักเรียนชั้นมัธยมศึกษาปีที่ 5 - 6 ทุกวันพฤหัสบดี	งานห้องเรียนพิเศษ วิทยาศาสตร์ คณิตศาสตร์ เทคโนโลยี และสิ่งแวดล้อม
15 พ.ค. 66 - 29 ก.พ. 67	ส่งเสริมและพัฒนาอัจฉริยภาพทางวิทยาศาสตร์และเทคโนโลยี สำหรับเด็ก และเยาวชน 1 เภวจอมราชรังสฤษฎ์ (BJSTP)	งานห้องเรียนพิเศษ วิทยาศาสตร์ คณิตศาสตร์ เทคโนโลยี และสิ่งแวดล้อม
17 พ.ค. 66 - 16 พ.ค. 67	คุ้มครองการเกิดอุบัติเหตุ	งานอนามัยโรงเรียน
22 - 27 พ.ค. 66	จัดกิจกรรมรณรงค์วันสุขบัญญัติแห่งชาติ วันงดสูบบุหรี่โลก	งานอนามัยโรงเรียน
25 - 26 พ.ค. 66	การแข่งขันวงดนตรีสตริงภายในโรงเรียนและคอนเสิร์ต วันสถาปนาโรงเรียน	กลุ่มสาระฯ ศิลปะ
26 พ.ค. 66	การตรวจสุขภาพประจำปีบุคลากรในโรงเรียน	งานอนามัยโรงเรียน
27 - 29 พ.ค. 66	ค่ายแกนนำห้องเรียนสีเขียว	กลุ่มสาระฯ วิทยาศาสตร์ฯ

วัน เดือน ปี	กิจกรรม	ผู้รับผิดชอบ / ผู้ที่เกี่ยวข้อง
ทุกวันศุกร์ปลายเดือน ตลอดปีการศึกษา	แพทย์ศิษย์เก่าจิตอาสา - บริการปฐมพยาบาลขั้นต้นและส่งต่อรายรุนแรง - เผยแพร่ข้อมูลข่าวสารด้านสุขภาพ ป้ายนิเทศ เสียงตามสาย เชิญวิทยากร - จัดห้องพยาบาลให้ถูกสุขลักษณะ - จัดบริการยานอกสถานที่	งานอนามัยโรงเรียน งานอนามัยโรงเรียน
สัปดาห์วันพระของทุกเดือน	กิจกรรมตักบาตรประจำเดือน	กลุ่มสาระฯ สังคมศึกษา ศาสนา และวัฒนธรรม
เดือนมิถุนายน		
มิ.ย. - ส.ค. 66	อบรมเตรียมความพร้อมนักเรียนแข่งขันฯ คณิตศาสตร์ สอวน.	กลุ่มสาระฯ คณิตศาสตร์
มิ.ย. 66	การแข่งขันรายการ Tug of War Asean and Asia 2023	กลุ่มสาระฯ สุขศึกษาและพลศึกษา
มิ.ย. 66	การแข่งขันรายการ Tug of War ซิงแชมป์ สพฐ.	กลุ่มสาระฯ สุขศึกษาและพลศึกษา
มิ.ย. - ก.ค. 66	การแข่งขันฟุตบอล อบจ.ฉะเชิงเทรา	กลุ่มสาระฯ สุขศึกษาและพลศึกษา
1 - 30 มิ.ย. 66	- ประเมินภาวะการเจริญเติบโต ครั้งที่ 1 - ทดสอบสมรรถภาพ	งานอนามัยโรงเรียน / ครูพลศึกษา
1 มิ.ย. 66 - 31 มี.ค. 67	การรณรงค์เรื่องการเลือกซื้ออาหารที่ปลอดภัย	งานอนามัยโรงเรียน / งานโภชนาการ
1 มิ.ย. 66 - 31 มี.ค. 67	การพัฒนาโรงอาหารและความปลอดภัยด้านอาหาร	งานอนามัยโรงเรียน / งานโภชนาการ
1 - 3 มิ.ย. 66	ค่ายสถานนักเรียน	งานสถานนักเรียน
1 - 3 มิ.ย. 66	ค่ายส่งเสริมและพัฒนาความสามารถทางวิทยาศาสตร์ ห้องเรียนพิเศษ วิทยาศาสตร์ คณิตศาสตร์ เทคโนโลยีและสิ่งแวดล้อม ชั้นมัธยมศึกษาปีที่ 5	งานห้องเรียนพิเศษ วิทยาศาสตร์ คณิตศาสตร์ เทคโนโลยี และสิ่งแวดล้อม
6 - 16 มิ.ย. 66	จัดตรวจสอบสุขภาพประจำปีนักเรียนทุกระดับชั้น (ตรวจสอบสุขภาพด้วยตนเอง) ทดสอบสายตา, ตาบอดสี, การได้ยิน เก็บข้อมูลน้ำหนัก - ส่วนสูง ครั้งที่ 1	งานอนามัยโรงเรียน / งานระดับชั้น
8 มิ.ย. 66	วันไหว้ครู	
9 มิ.ย. 66	ตลาดนัด TO BE Walking Street ถนนคนเดินของคนดีวิถีพอเพียง ครั้งที่ 1 / 2566	งาน TO BE NUMBER ONE
9 มิ.ย. 66	ปฐมนิเทศนักเรียนห้องเรียนพิเศษวิทยาศาสตร์ ภาคตะวันออก ชั้นมัธยมศึกษา ปีที่ 4	งานห้องเรียนพิเศษ วิทยาศาสตร์ คณิตศาสตร์ เทคโนโลยี และสิ่งแวดล้อม
10 - 11 มิ.ย. 66	ค่ายห้องเรียนสีเขียวอนุรักษ์พลังงาน	กลุ่มสาระฯ วิทยาศาสตร์ฯ
12 - 23 มิ.ย. 66	อบรมเชิงปฏิบัติการสร้างเสริมศักยภาพครูในระบบดูแลช่วยเหลือนักเรียน	งานแนะแนว
13 มิ.ย. 66	รับสำเนาใบเสร็จรับเงินค่าสาธารณูปโภคและค่าบริการของ ธนาคาร กรุงไทย จำกัด (มหาชน)	ครูประจำชั้น / ฝ่ายบริหารงบประมาณ
13 มิ.ย. 66	กิจกรรมตอบปัญหาวิชาสังคมศึกษา “ส่งเสริมความเป็นเลิศทางวิชาการ” ครั้งที่ 3 / 2566	กลุ่มสาระฯ สังคมศึกษา ศาสนา และวัฒนธรรม
15 - 30 มิ.ย. 66	อบรมปฐมพยาบาลนักเรียน	งานอนามัยโรงเรียน
17 - 18 มิ.ย. 66	งานดนตรีสดริงกายในโรงเรียนและคอนเสิร์ต วันสถาปนาโรงเรียน	กลุ่มสาระฯ ศิลปะ
20 มิ.ย. 66	วันสถาปนาโรงเรียน	ครูทุกคน

วัน เดือน ปี	กิจกรรม	ผู้รับผิดชอบ / ผู้ที่เกี่ยวข้อง
21 มิ.ย. 66	จ่ายค่าเครื่องแบบนักเรียนและอุปกรณ์การเรียนภาคเรียนที่ 1 ชั้นมัธยมศึกษาปีที่ 2, 3, 4, 5	ครูประจำชั้น / ฝ่ายบริหารงบประมาณ
23 - 30 มิ.ย. 66	วันภาษาไทยแห่งชาติ ปราชญ์ดี กวีโลก	กลุ่มสาระฯ ภาษาไทย
24 - 25 มิ.ย. 66	ค่ายแกนนำ Physice Laboratory Camp ครั้งที่ 3	กลุ่มสาระฯ วิทยาศาสตร์ฯ
24 - 25 มิ.ย. 66	ค่ายพัฒนาศักยภาพนักเรียนด้าน ICT เพื่อผลิตภาพยนตร์และสื่อดิจิทัล	กลุ่มสาระฯ คอมพิวเตอร์
25 มิ.ย. 66	การประกวดดนตรีไทย “ศรทอง”	กลุ่มสาระฯ ศิลปะ
28 - 30 มิ.ย. 66	ค่ายส่งเสริมและพัฒนาความสามารถทางวิทยาศาสตร์ ห้องเรียนพิเศษ วิทยาศาสตร์ คณิตศาสตร์ เทคโนโลยีและสิ่งแวดล้อม ชั้นมัธยมศึกษาปีที่ 3	งานห้องเรียนพิเศษ วิทยาศาสตร์ คณิตศาสตร์ เทคโนโลยี และสิ่งแวดล้อม
28 มิ.ย. 66	จัดกิจกรรมรณรงค์วันต่อต้านยาเสพติดโลก	งานอนามัยโรงเรียน
30 มิ.ย. 66	อมรมนักเรียนแกนนำด้านสุขภาพ	งานอนามัยโรงเรียน / งานโภชนาการ
ภาคเรียนละ 1 ครั้ง	การตรวจสอบสารปนเปื้อนในอาหาร	นักเรียนแกนนำงานอนามัยโรงเรียน
สัปดาห์วันพระของทุกเดือน	กิจกรรมตักบาตรประจำเดือน	กลุ่มสาระฯ สังคมศึกษา ศาสนา และวัฒนธรรม
เดือนกรกฎาคม		
ก.ค. 66	ค่ายวัฒนธรรมจีนของมหาวิทยาลัยอัสสัมชัญ ม.3/8, ม.4/16	งานห้องเรียนภาษาจีน
3 ก.ค. 66	นักเรียนระดับชั้นมัธยมศึกษาปีที่ 1 - 2 ชมละครในวรรณคดี	กลุ่มสาระฯ ภาษาไทย
4 ก.ค. 66	นักเรียนระดับชั้นมัธยมศึกษาปีที่ 3 - 4 ชมละครในวรรณคดี	กลุ่มสาระฯ ภาษาไทย
4 ก.ค. 66	ส่งเอกสารการจ่ายเงินค่าเครื่องแบบและอุปกรณ์การเรียน	ครูประจำชั้น / ฝ่ายบริหารงบประมาณ
4 - 10 ก.ค. 66	การแข่งขันกีฬาบาสเกตบอลนักเรียน สพฐ.สปอนเซอร์ เฉลิมพระเกียรติ สมเด็จพระนางเจ้าสิริกิติ์ฯ	กลุ่มสาระฯ สุขศึกษาและพลศึกษา
7 ก.ค. 66	บริจาคโลหิต ครั้งที่ 1	งานอนามัยโรงเรียน
8 - 9 ก.ค. 66	ค่ายอัจฉริยภาพคณิตศาสตร์ นักเรียนห้องเรียนพิเศษ ม.2	กลุ่มสาระการเรียนรู้คณิตศาสตร์
11 ก.ค. 66	ตลาดนัด TO BE Walking Street ถนนคนเดินของคนดีวิถีพอเพียง ครั้งที่ 2 / 2566	งาน TO BE NUMBER ONE
15 ก.ค. 66	ค่ายนักเรียนเพื่อนที่ปรึกษา YC (YC: Youth Counselor)	งานแนะแนว
10 - 14 ก.ค. 66	สอวัดผลกลางภาคเรียนที่ 1 / 2566	ครูทุกคน
10, 12, 14 ก.ค. 66	สอบกลางภาคเรียนที่ 1 ระดับ ม.4, ม.5, ม.6	ครูทุกคน
11, 13 ก.ค. 66	สอบกลางภาคเรียนที่ 1 ระดับ ม.1, ม.2, ม.3	ครูทุกคน
24 ก.ค. 66	พี่แนะแนวน้อง	งานแนะแนว
26 - 27 ก.ค. 66	กิจกรรมหล่อเทียนและแห่เทียนเข้าพรรษา	กลุ่มสาระฯ สังคมศึกษา ศาสนา และวัฒนธรรม
22 - 24 ก.ค. 66	ค่ายส่งเสริมและพัฒนาความสามารถทางวิทยาศาสตร์ ห้องเรียนพิเศษ วิทยาศาสตร์ คณิตศาสตร์ เทคโนโลยีและสิ่งแวดล้อม ชั้นมัธยมศึกษาปีที่ 6	งานห้องเรียนพิเศษ วิทยาศาสตร์ คณิตศาสตร์ เทคโนโลยี และสิ่งแวดล้อม
29 ก.ค. 66	การประกวดผลงานชมรม TO BE NUMBER ONE ในมหกรรมรวมพลระดับ ประเทศ 21 ปี TO BE NUMBER ONE	งาน TO BE NUMBER ONE / กลุ่มสาระฯ ศิลปะ
29 - 30 ก.ค. 66	โครงการอบรมเชิงปฏิบัติการด้านไฟฟ้าและอิเล็กทรอนิกส์เบื้องต้น (ม.4/7)	กลุ่มสาระฯ คอมพิวเตอร์

วัน เดือน ปี	กิจกรรม	ผู้รับผิดชอบ / ผู้ที่เกี่ยวข้อง
29 - 30 ก.ค. 66	โครงการอบรมเชิงปฏิบัติการเขียนโปรแกรมออกแบบชิ้นส่วน - รุ่นยนต์ 2 มิติ และ 3 มิติ (ม.5/7)	กลุ่มสาระฯ คอมพิวเตอร์
สัปดาห์วันพระของทุกเดือน	กิจกรรมตักบาตรประจำเดือน	กลุ่มสาระฯ สังคมศึกษา ศาสนา และวัฒนธรรม
เดือนสิงหาคม		
ส.ค. 66	นำเสนอผลงานวิชาการนักเรียนห้องเรียนพิเศษวิทยาศาสตร์ ภาคตะวันออก ชั้นมัธยมศึกษาปีที่ 5 - 6	งานห้องเรียนพิเศษ วิทยาศาสตร์ คณิตศาสตร์ เทคโนโลยี และสิ่งแวดล้อม
ส.ค. 66	สอบแข่งขันภูมิศาสตร์โอลิมปิก สอวน. ค่ายที่ 1	กลุ่มสาระฯ สังคมศึกษา ศาสนา และวัฒนธรรม
ส.ค. 66	IEP English Camp ม.1 - ม.3	กลุ่มสาระฯ ภาษาอังกฤษ
ส.ค. 66	IEP English Camp ม.1 - ม.3	กลุ่มสาระฯ ภาษาอังกฤษ
ส.ค. - ก.ย. 66	การแข่งขันกีฬาระหว่างโรงเรียนส่วนกลางและส่วนภูมิภาคจังหวัดฉะเชิงเทรา	กลุ่มสาระฯ สุขศึกษาและพลศึกษา
4 - 6 ส.ค. 66	ค่าย Physics Laboratory Camp	กลุ่มสาระฯ วิทยาศาสตร์ฯ
5 - 6 ส.ค. 66	ค่ายคอมพิวเตอร์ IT Junior Camp 2023	กลุ่มสาระฯ คอมพิวเตอร์
9 ส.ค. 66	สัมมนาเครือข่ายครูแนะแนว	งานแนะแนว
11 ส.ค. 66	กิจกรรมวันแม่แห่งชาติ ปี 2566	คณะครู
12 ส.ค. 66	ร่วมงานเทิดไท้องค์ราชินี	กลุ่มสาระฯ ศิลปะ
15 ส.ค. 66	ตลาดนัด TO BE Walking Street ถนนคนเดินของคนดีวิถีพอเพียง ครั้งที่ 3 / 2566	งาน TO BE NUMBER ONE
15 ส.ค. 66	การประกวด TO BE NUMBER ONE BRR IDOL โรงเรียนเบญจมราชรังสฤษฎ์	งาน TO BE NUMBER ONE / กลุ่มสาระฯ ศิลปะ
18 ส.ค. 66	กิจกรรมสัปดาห์วิทยาศาสตร์แห่งชาติ ปี 2566	กลุ่มสาระฯ วิทยาศาสตร์ฯ
18 ส.ค. 66	ENGINEERING OPEN HOUSE BRR	งานห้องเรียนพิเศษ วิทยาศาสตร์ คณิตศาสตร์ เทคโนโลยี และสิ่งแวดล้อม
18 - 19 ส.ค. 66	ค่ายภาษาจีน "Chinese Camp" ม.1 - ม.6	ครูผู้สอน และครูประจำชั้น
18 - 20 ส.ค. 66	ค่ายคณิตศาสตร์ นักเรียนระดับชั้นมัธยมศึกษาปีที่ 1	กลุ่มสาระฯ คณิตศาสตร์
18 - 24 ส.ค. 66	กิจกรรมทัศนศึกษาสัปดาห์วิทยาศาสตร์	กลุ่มสาระฯ วิทยาศาสตร์ฯ
19 - 20 ส.ค. 66	ค่ายภาษาไทย	กลุ่มสาระฯ ภาษาไทย
20 - 25 ส.ค. 66	การประกวดแข่งขัน Drumline และคัลเลอร์การ์ด ชิงแชมป์ถ้วยพระราชทานฯ แห่งประเทศไทย	กลุ่มสาระฯ ศิลปะ
22 ส.ค. 66	โครงการจัดกิจกรรมเสริมทักษะและส่งเสริมความเป็นเลิศในการเรียนรู้ทักษะ และอาชีพศึกษาดูงานด้านวิทยาการหุ่นยนต์ (ม.6/7)	กลุ่มสาระฯ คอมพิวเตอร์
25 ส.ค. 66	การประกวด TO BE NUMBER ONE TEEN DANCERCISE ระดับจังหวัด ณ สำนักงานสาธารณสุข จังหวัดฉะเชิงเทรา	งาน TO BE NUMBER ONE / กลุ่มสาระฯ ศิลปะ
25 ส.ค. 66	การประกวด TO BE NUMBER ONE IDOL ระดับจังหวัด ณ สำนักงานสาธารณสุข จังหวัดฉะเชิงเทรา	งาน TO BE NUMBER ONE / กลุ่มสาระฯ ศิลปะ

วัน เดือน ปี	กิจกรรม	ผู้รับผิดชอบ / ผู้ที่เกี่ยวข้อง
28 ส.ค. - 1 ก.ย. 66	เตรียมความพร้อมนักเรียนเพื่อเข้าสู่สถาบันอุดมศึกษา (A LEVEL/TGAT-TPAT)	งานแนะแนว
สัปดาห์วันพระของทุกเดือน	กิจกรรมตักบาตรประจำเดือน	กลุ่มสาระฯ สังคมศึกษา ศาสนา และวัฒนธรรม
เดือนกันยายน		
ก.ย. 66	การแข่งขันทักษะภาษาอังกฤษ และภาษาจีน	กลุ่มสาระฯ ภาษาอังกฤษ
2 - 3 ก.ย. 66	ค่ายอัจฉริยภาพคณิตศาสตร์ นักเรียนห้องเรียนพิเศษ ม.4	กลุ่มสาระฯ คณิตศาสตร์
7 ก.ย. 66	งานไหว้ครูดนตรีไทย	กลุ่มสาระฯ ศิลปะ
7 ก.ย. 66	มหกรรม TO BE NUMBER ONE จังหวัดฉะเชิงเทรา ณ โรงไฟฟ้าบางปะกง	งาน TO BE NUMBER ONE / กลุ่มสาระฯ ศิลปะ
7 - 8 ก.ย. 66	ค่ายห้องเรียนโลจิสติกส์ ครั้งที่ 2 (นักเรียนห้องเรียนโลจิสติกส์ ม.5 - 6)	กลุ่มสาระฯ สังคมศึกษา ศาสนา และวัฒนธรรม
11 ก.ย. 66	ค่ายพัฒนาศักยภาพแกนนำ TO BE NUMBER ONE BRR	งาน TO BE NUMBER ONE
12 ก.ย. 66	กิจกรรมศึกษาแหล่งเรียนรู้วัฒนธรรมและภูมิปัญญาท้องถิ่น ม.1	กลุ่มสาระฯ สังคมศึกษา ศาสนา และวัฒนธรรม
12 ก.ย. 66	ตลาดนัด TO BE Walking Street ถนนคนเดินของคนดีวิถีพอเพียง ครั้งที่ 4/2566	งาน TO BE NUMBER ONE
13 - 15 ก.ย. 66	ค่ายส่งเสริมและพัฒนาความสามารถทางวิทยาศาสตร์ ห้องเรียนพิเศษ วิทยาศาสตร์ คณิตศาสตร์ เทคโนโลยีและสิ่งแวดล้อม ชั้นมัธยมศึกษาปีที่ 4	งานห้องเรียนพิเศษ วิทยาศาสตร์ คณิตศาสตร์ เทคโนโลยี และสิ่งแวดล้อม
15 - 16 ก.ย. 66	ค่ายแกนนำค่ายเพาะเลี้ยงเนื้อเยื่อ ครั้งที่ 9	
22 - 24 ก.ย. 66	ค่ายเพาะเลี้ยงเนื้อเยื่อ ครั้งที่ 11	กลุ่มสาระฯ วิทยาศาสตร์
18 - 22 ก.ย. 66	สอบวัดผลปลายภาคเรียนที่ 1/2566	ครูทุกคน
18, 20, 22 ก.ย. 66	สอบปลายภาคเรียนที่ 1 ระดับ ม.4, ม.5, ม.6	ครูทุกคน
19, 21 ก.ย. 66	สอบปลายภาคเรียนที่ 1 ระดับ ม.1, ม.2, ม.3	ครูทุกคน
ภาคเรียนละ 1 ครั้ง	การตรวจสอบสารปนเปื้อนในอาหาร	นักเรียนแกนนำ / งานอนามัยโรงเรียน / งานโภชนาการ
ภาคเรียนละ 1 ครั้ง	การตรวจวิเคราะห์คุณภาพน้ำดื่ม	งานอนามัยโรงเรียน
สัปดาห์วันพระของทุกเดือน	กิจกรรมตักบาตรประจำเดือน	กลุ่มสาระฯ สังคมศึกษา ศาสนา และวัฒนธรรม
ปิดภาคเรียนที่ 1	ค่ายฝึกซ้อมปฏิบัติศิลปะขั้นพื้นฐาน	กลุ่มสาระฯ ศิลปะ และวิทยาการพิเศษ
เดือนตุลาคม		
2 ต.ค. 66 - 31 ม.ค. 67	ศึกษาดูงาน / แลกเปลี่ยนเรียนรู้และพัฒนาความสามารถทางวิทยาศาสตร์ ห้องเรียนพิเศษ ESMTA ชั้นมัธยมศึกษาปีที่ 2 และชั้นมัธยมศึกษาปีที่ 5	งานห้องเรียนพิเศษ วิทยาศาสตร์ คณิตศาสตร์ เทคโนโลยี และสิ่งแวดล้อม
23 ต.ค. 66	เข้าร่วมพิธีถวายราชสดุดีองค์พระปิยะมหาราช	กลุ่มสาระฯ ศิลปะ และวิทยาการพิเศษ
24 ต.ค. 66	เปิดภาคเรียนที่ 2 ปีการศึกษา 2566	ครูทุกคน
31 ต.ค. 66	แนะแนวอาชีพก่อนเข้าสู่ตลาดแรงงาน	งานแนะแนว

ภาคเรียนที่ 2 ปีการศึกษา 2565

วัน เดือน ปี	กิจกรรม	ผู้รับผิดชอบ / ผู้ที่เกี่ยวข้อง
เดือนพฤศจิกายน		
พ.ย. 66	IEP Training ม.1 - ม.6	กลุ่มสาระฯ ภาษาอังกฤษต่างประเทศ
พ.ย. 66	IEP Field Trip Abroad : Singapore ม.5/1 - ม.5/3	งานห้องเรียนภาษาอังกฤษเข้มข้น IEP
พ.ย. 66	การแข่งขันงานศิลปะทัศนกรรมนักเรียนฯ	ทุกกลุ่มสาระฯ
พ.ย. 66	การแข่งขันคณิตศาสตร์ สมาคมคณิตศาสตร์	กลุ่มสาระฯ คณิตศาสตร์
พ.ย. 66	การแข่งขันกีฬา Tug of War ชิงแชมป์ประเทศไทย	กลุ่มสาระฯ สุขศึกษาและพลศึกษา
พ.ย. 66	ทุนเบญจมาภรณ์	งานแนะแนว
พ.ย. - ธ.ค. 66	การแข่งขันฟุตบอลเยาวชน "King Power Cup"	กลุ่มสาระฯ สุขศึกษาและพลศึกษา
พ.ย. 66 - ก.พ. 67	การแข่งขันกีฬาฟุตบอลกรมพลศึกษา	กลุ่มสาระฯ สุขศึกษาและพลศึกษา
พ.ย. 66 - ก.พ. 67	อบรมเตรียมความพร้อมนักเรียนแข่งขันฯ คณิตศาสตร์ ม.ต้น	กลุ่มสาระฯ คณิตศาสตร์
4 - 5 พ.ย. 66	ค่ายวิทยาศาสตร์สิ่งแวดล้อมเพื่อการอนุรักษ์ ครั้งที่ 25	กลุ่มสาระฯ วิทยาศาสตร์
6 - 17 พ.ย. 66	จัดตรวจสอบสุขภาพประจำปีนักเรียนทุกระดับชั้น (ตรวจสุขภาพด้วยตนเอง ทดสอบสายตา, ตาบอดสี, การได้ยิน เก็บข้อมูลน้ำหนัก - ส่วนสูง ครั้งที่ 2	งานอนามัยโรงเรียน / งานระดับชั้น
9 พ.ย. 66	กิจกรรม TO BE Candy Folk Song ร้องเพลงเปิดหมวกเพื่อสมทบทุนการศึกษา แก่มูลนิธิช่วยเหลือน้องบนดอยและศูนย์กักขังฉะเชิงเทรา	งาน TO BE NUMBER ONE
10 - 20 พ.ย. 66	การแข่งขันกีฬาเยาวชนแห่งชาติ รอบคัดเลือกตัวแทนภาค 1	กลุ่มสาระฯ สุขศึกษาและพลศึกษา
11 - 12 พ.ย. 66	ค่ายพลเมืองนิติศาสตร์ ครั้งที่ 3	กลุ่มสาระฯ สังคมศึกษา ศาสนา และวัฒนธรรม
14 พ.ย. 66	ตลาดนัด TO BE Walking Street ถนนคนเดินของคนดีวิถีพอเพียง ครั้งที่ 5 / 2566	งาน TO BE NUMBER ONE
19 พ.ย. 66	การประกวด TO BE NUMBER ONE TEEN DANCERCE THAILAND CHAMPIONSHIP ภาคกลางและภาคตะวันออกเฉียงเหนือ	งาน TO BE NUMBER ONE / กลุ่มสาระฯ ศิลปะ
24 พ.ย. 66	ค่ายติว HSK ม.1 - ม.6	งานห้องเรียนภาษาจีน
24 พ.ย. 66	บริจาคโลหิต ครั้งที่ 2	งานอนามัยโรงเรียน
26 พ.ย. 66	เสริมสร้างทักษะชีวิต	งานแนะแนว
23 - 24 พ.ย. 66	ค่ายครอบครัวพอเพียง : ตามรอยพ่อศึกษาโครงการอันเนื่องมาจากพระราชดำริ ครั้งที่ 2	กลุ่มสาระฯ สังคมศึกษา ศาสนา และวัฒนธรรม
27 พ.ย. - 1 ธ.ค. 66	จัดกิจกรรมรณรงค์วันเอดส์โลก	งานอนามัยโรงเรียน
28 พ.ย. - 16 ธ.ค. 66	ชำระเงินบำรุงการศึกษาภาคเรียนที่ 1 ของนักเรียนชั้นมัธยมศึกษาปีที่ 1 - 6	ผู้ปกครองนักเรียน / ฝ่ายบริหารงบประมาณ
27 พ.ย. - 11 ธ.ค. 66	การแข่งขันกีฬานักเรียน นักศึกษาแห่งชาติคัดเลือกตัวแทนเขตการแข่งขัน ครั้งที่ 2	กลุ่มสาระฯ สุขศึกษาและพลศึกษา
สัปดาห์วันพระของทุกเดือน	กิจกรรมตักบาตรประจำเดือน	กลุ่มสาระฯ สังคมศึกษา ศาสนา และวัฒนธรรม

วัน เดือน ปี	กิจกรรม	ผู้รับผิดชอบ / ผู้ที่เกี่ยวข้อง
เดือนธันวาคม		
ธ.ค. 66	กิจกรรม East meets West และ IEP Open House	กลุ่มสาระฯ ภาษาอังกฤษต่างประเทศ
ธ.ค. 66	การสอบ CEPR Oxford Online Placement Test	กลุ่มสาระฯ ภาษาอังกฤษต่างประเทศ
ธ.ค. 66	เบญจมาฯ ฟิสิกส์สู่ประยุกต์	งานห้องเรียนพิเศษ วิทยาศาสตร์ คณิตศาสตร์ เทคโนโลยี และสิ่งแวดล้อม
ธ.ค. 66 - ก.พ. 67	ปิดบัญชีนักเรียนชั้นมัธยมศึกษาปีที่ 3 และ 6	งานธนาคารโรงเรียน
1 - 31 ธ.ค. 66	IEP Volunteer Camp	งานห้องเรียนภาษาอังกฤษเข้มข้น IEP
2 - 3 ธ.ค. 66	สอบวัดระดับความรู้ภาษาจีน (HSK)	งานห้องเรียนภาษาจีน
13 - 16 ธ.ค. 66	การแข่งขันวงโยธวาทิตโลก ซึ่งถวายพระราชทาน	กลุ่มสาระฯ ศิลปะ และวิทยากรพิเศษ
10 ธ.ค. 66	การแข่งขันดนตรีไทย ศูนย์สังคีต	กลุ่มสาระฯ ศิลปะ
11 ธ.ค. 66	การแข่งขันวงดนตรีสตริง บีคแอนด์ ซิงแชมป์ประเทศไทย	กลุ่มสาระฯ ศิลปะ และวิทยากรพิเศษ
12 ธ.ค. 66	ตลาดนัด TO BE Walking Street ถนนคนเดินของคนดีวิถีพอเพียง ครั้งที่ 6 / 2566	งาน TO BE NUMBER ONE
15 ธ.ค. 66	รับสำเนาใบเสร็จรับเงินค่าสาธารณูปโภคและค่าบริการของธนาคารกรุงไทย จำกัด (มหาชน)	ครูประจำชั้น / ฝ่ายบริหารงบประมาณ
18 - 22 ธ.ค. 66	สอบวัดผลกลางภาคเรียนที่ 2 / 2566	ครูทุกคน
18, 20, 22 ธ.ค. 66	สอบกลางภาคเรียนที่ 1 ระดับ ม.4, ม.5, ม.6	ครูทุกคน
19, 21 ธ.ค. 66	สอบกลางภาคเรียนที่ 1 ระดับ ม.1, ม.2, ม.3	ครูทุกคน
19 ธ.ค. 66	จ่ายค่าเครื่องแบบนักเรียนและอุปกรณ์การเรียนภาคเรียนที่ 1 ชั้นมัธยมศึกษาปีที่ 1 - 6	ครูประจำชั้น / ฝ่ายบริหารงบประมาณ
สัปดาห์วันพระของทุกเดือน	กิจกรรมตักบาตรประจำเดือน	กลุ่มสาระฯ สังคมศึกษา ศาสนา และวัฒนธรรม
เดือนมกราคม		
ม.ค. 67	Table Manner ม.3/4	งานห้องเรียนภาษาอังกฤษเข้มข้น IEP
ม.ค. 67	IEP Field Trip ม.1/4	งานห้องเรียนภาษาอังกฤษเข้มข้น IEP
ม.ค. 67	กิจกรรม English Camp	กลุ่มสาระฯ ภาษาอังกฤษต่างประเทศ
ม.ค. 67	การแข่งขันคณิตศาสตร์นานาชาติ(สพฐ.) รอบแรก	กลุ่มสาระฯ คณิตศาสตร์
ม.ค. 67	กิจกรรมส่งเสริมการออมสัปดาห์วันเด็กแห่งชาติ	งานธนาคารโรงเรียน
ม.ค. - ก.พ. 67	การแข่งขันกีฬาฟุตบอล อบจ.คัพ	กลุ่มสาระฯ สุขศึกษาและพลศึกษา
1 - 31 ม.ค. 67	IEP Field Trip Abroad : Malaysia ม.2/1 - ม.2/4	งานห้องเรียนภาษาอังกฤษเข้มข้น IEP
4 ม.ค. 67	ส่งเอกสารจ่ายเงินค่าอุปกรณ์การเรียนภาคเรียนที่ 2	ครูประจำชั้น / ฝ่ายบริหารงบประมาณ
4 - 8 ม.ค. 67	การแข่งขันวงโยธวาทิตนักเรียน นิสิต นักศึกษา กรมพลศึกษา กระทรวงการท่องเที่ยวและกีฬา	กลุ่มสาระฯ ศิลปะ และวิทยากรพิเศษ
9 ม.ค. 67	ตลาดนัด TO BE Walking Street ถนนคนเดินของคนดีวิถีพอเพียง ครั้งที่ 7 / 2566	งาน TO BE NUMBER ONE

วัน เดือน ปี	กิจกรรม	ผู้รับผิดชอบ / ผู้ที่เกี่ยวข้อง
17 - 19 ม.ค. 67	ค่ายส่งเสริมและพัฒนาความสามารถทางวิทยาศาสตร์ ห้องเรียนพิเศษ วิทยาศาสตร์ คณิตศาสตร์ เทคโนโลยีและสิ่งแวดล้อม ชั้นมัธยมศึกษาปีที่ 1	งานห้องเรียนพิเศษ วิทยาศาสตร์ คณิตศาสตร์ เทคโนโลยี และสิ่งแวดล้อม
17 - 19 ม.ค. 67	ค่ายเสริมสร้างภูมิคุ้มกันทางจิตแก่สมาชิก TO BE NUMBER ONE จังหวัดฉะเชิงเทรา ประจำปี 2566	งาน TO BE NUMBER ONE
22 - 30 ม.ค. 67	การแข่งขันกีฬานักเรียน นักศึกษาแห่งชาติ รอบชิงชนะเลิศแห่งประเทศไทย	กลุ่มสาระฯ สุขศึกษาและพลศึกษา
25 ม.ค. - 10 มี.ค. 67	แนะแนวการศึกษาต่อ	งานแนะแนว
27 ม.ค. 67	โครงการอบรมสมาชิกแกนนำโครงการ TO BE NUMBER ONE และอาสาสมัคร ศูนย์เพื่อนใจ TO BE NUMBER ONE เรือนจำกลางจังหวัดฉะเชิงเทรา	งาน TO BE NUMBER ONE
27 - 28 ม.ค. 67	กิจกรรมพัฒนาศักยภาพผู้เรียน สำหรับนักเรียนโครงการห้องเรียนเฉพาะทาง เตรียมแพทย์ - พยาบาล	กลุ่มสาระฯ วิทยาศาสตร์ฯ
29 - 31 ม.ค. - 2 ก.พ. 67	การแข่งขันวาดภาพ “บางแสนสร้างศิลป์”	กลุ่มสาระฯ ศิลปะ และวิทยากรพิเศษ
สัปดาห์วันพระของทุกเดือน	กิจกรรมตักบาตรประจำเดือน	กลุ่มสาระฯ สังคมศึกษา ศาสนา และวัฒนธรรม
เดือนกุมภาพันธ์		
ก.พ. 67	อบรมเชิงปฏิบัติการวิศวกรรมพื้นฐานโดยใช้โปรแกรม 3 มิติ ประจำปีการศึกษา 2566	งานห้องเรียนพิเศษ วิทยาศาสตร์ คณิตศาสตร์ เทคโนโลยี และสิ่งแวดล้อม
ก.พ. - มี.ค. 67	การแข่งขันฟุตบอลเยาวชนชิงชนะเลิศแห่งประเทศไทย PM CUP	กลุ่มสาระฯ สุขศึกษาและพลศึกษา
7 ก.พ. 67	กิจกรรมตรุษจีน IEP Field Trip ม.1/4	งานห้องเรียนภาษาจีน
8 ก.พ. 67	การประกวด “เยาวชนต้นแบบเก่งและดี TO BE NUMBER ONE (TO BE NUMBER ONE IDOL)” ระดับจังหวัด ณ สำนักงานสาธารณสุขจังหวัดฉะเชิงเทรา	งาน TO BE NUMBER ONE / กลุ่มสาระฯ ศิลปะ
7 - 9 ก.พ. 67	ค่ายส่งเสริมและพัฒนาความสามารถทางวิทยาศาสตร์ ห้องเรียนพิเศษ วิทยาศาสตร์ คณิตศาสตร์ เทคโนโลยีและสิ่งแวดล้อม ชั้นมัธยมศึกษาปีที่ 2	งานห้องเรียนพิเศษ วิทยาศาสตร์ คณิตศาสตร์ เทคโนโลยี และสิ่งแวดล้อม
13 ก.พ. 67	ตลาดนัด TO BE Walking Street ถนนคนเดินของคนดีวิถีพอเพียง ครั้งที่ 8 / 2566	งาน TO BE NUMBER ONE
13 ก.พ. 67	กิจกรรมสร้างและพัฒนาเครือข่ายชมรม TO BE NUMBER ONE ทุกกลุ่มสาระฯ	งาน TO BE NUMBER ONE / กลุ่มสาระฯ
22 ก.พ. 67	กิจกรรม TO BE Bye Nior	งาน TO BE NUMBER ONE
26 - 29 ก.พ. - 1 มี.ค. 67	สอบวัดผลปลายภาคเรียนที่ 2 / 2566	ครูทุกคน
26, 28 ก.พ., 1 มี.ค. 67	สอบปลายภาคเรียนที่ 2 ระดับ ม.4, ม.5, ม.6	ครูทุกคน
27, 29 ก.พ. 67	สอบปลายภาคเรียนที่ 2 ระดับ ม.1, ม.2, ม.3	ครูทุกคน
สัปดาห์วันพระของทุกเดือน	กิจกรรมตักบาตรประจำเดือน	กลุ่มสาระฯ สังคมศึกษา ศาสนา และวัฒนธรรม
เดือนมีนาคม		
มี.ค. 67	การแข่งขันคณิตศาสตร์นานาชาติ (สพฐ.) รอบประเทศ	กลุ่มสาระฯ คณิตศาสตร์
27 - 31 มี.ค. 67	ค่ายพัฒนาสมาชิก TO BE NUMBER ONE สู่วิถีใหม่ (TO BE NUMBER ONE CAMP)	งาน TO BE NUMBER ONE
31 มี.ค. 67	การประกวดดนตรีไทยระดับนักเรียนภาคตะวันออก ซึ่งด้วยพระราชทาน สมเด็จพระเทพรัตนราชสุดาฯ สยามบรมราชกุมารี ณ มหาวิทยาลัยบูรพา	กลุ่มสาระฯ ศิลปะ และวิทยากรพิเศษ

ผลงานของโรงเรียนเบญจมราชรังสฤษฎิ์ ที่ได้รับรางวัลยกย่องเชิดชูเกียรติ

1. ด้วยพระราชทานสมเด็จพระเจ้าน้องนางเธอ เจ้าฟ้าจุฬาภรณวลัยลักษณ์ อัครราชกุมารี กรมพระศรีสวางควัฒน วรขัตติยราชนารี ประเภท Drumline Battle Professional Class วง 8 ROW Percussion team การประกวดวงโยธวาทิตโลก ซึ่งด้วยพระราชทานฯ แห่งประเทศไทย ประจำปี 2565 Thailand World Music Championships ระหว่างวันที่ 14 - 18 ธันวาคม 2565 ณ จังหวัดศรีสะเกษ

2. ด้วยประทานพระเจ้าวรวงศ์เธอ พระองค์เจ้าอทิตยาทรกิติคุณ ประเภท Wind Ensemble และได้รับรางวัลระดับคะแนนเหรียญทอง รางวัล Best Music และรางวัล Best Artistry การประกวดวงโยธวาทิตนานาชาติ ซึ่งแชมป์แห่งประเทศไทย (The 14th Thailand International Competition 2022 (TIMC) ระหว่างวันที่ 5 - 8 มกราคม 2566 ณ ศูนย์การค้าเซ็นทรัลพลาซ่า จังหวัดพระนครศรีอยุธยา

3. ด้วยประทานพระเจ้าวรวงศ์เธอ พระองค์เจ้าอทิตยาทรกิติคุณ วง 8 Row Percussion Team ประเภท Drum Fighter การประกวดวงโยธวาทิตนานาชาติ ซึ่งแชมป์ประเทศไทย The 13th Thailand International Marching Competition 2021 (TIMC)

4. การประกวดดนตรีและมาร์ชชิงอาร์ท ซึ่งแชมป์โลก 2022 (WAMSB World Championship 2022) ระหว่างวันที่ 11 - 16 กรกฎาคม 2565 ณ ศูนย์วัฒนธรรมแห่งประเทศไทย และอาคารกีฬาเนชั่นบรูค สนามกีฬาแห่งชาติ กรุงเทพมหานคร

ประเภท Drumline Battle ทีม 8 Row Percussion Team ได้รับรางวัลชนะเลิศ

ประเภท Solo Percussion Marching นายภูมิพัฒน์ วิญญาไชย ได้รับรางวัลชนะเลิศ

กลุ่มสาระการเรียนรู้วิทยาศาสตร์และเทคโนโลยี

1. นักเรียนผู้ผ่านการสอบคัดเลือกมีสิทธิ์เข้าอบรมในโครงการโอลิมปิกวิชาการ สอวน. ค่าย 1 ปีการศึกษา 2565 สาขาวิชาเคมี ได้แก่ นายภูริส ลิณธารา ม.5/6, นายณัฐชนน พิสิทธิ์ศักดิ์ ม.5/1, นางสาวณัฐสร เพ่งพินิจ ม.5/1, นางสาวจิตภา ตริรัตน์นวิช ม.4/1, นายนิธิวัต ปลายกะวงค์ ม.5/1, นายสาวอชิรญาณ์ กระโจม ม.5/1, นายมิตรภาพ อธิงาม ม.5/1, เด็กชายณภัทร ศรีวนิยารักษ์ ม.3/1, นางสาวยุวธิดา บุตรดา ม.5/1, นางสาวจุฑารัตน์ บุญปัด ม.5/11, นายอนพัทธ์ จำปาเรือง ม.5/1, นายศุภวิชญ์ อานุกาเวนะวัฒน์ ม.5/1, นางสาววรรณวลี อธิสกลภาพ ม.4/1, นางสาวปณญิตา ผึ้งน้อย ม.4/1, เด็กชายศิวกร ไตรสุนทร ม.4/1, นายพัฒน์พฤทธิ พุทธเจริญ ม.4/1, นางสาวภััสสร ชววัฒนาพงศ์ ม.5/1, นายสิริภพ สุขสงวน ม.4/1, นางสาวอชิรญา รอดสมบุญณ์ ม.4/1, นางสาวนภัทร ทองสกุล ม.4/3, นางสาวณิชาภา อัครพรเดชธนา ม.5/1, นายก้องกิตติกร วัฒนะเวชศักดิ์ ม.5/1, นางสาวปพิชญา โสมปิ่น ม.5/1, นางสาวไพรยา พุ่มพวง ม.5/1, นายธนบดี ไชยสิงห์ ม.5/6, เด็กหญิงวรัชชา สาสด ม.3/1, นายเมธัช วิทย์วิโรจน์ ม.5/6, นางสาวนิศารัตน์ ยวงสุวรรณ ม.5/3

สาขาวิชาชีววิทยา ได้แก่ นางสาวอรกัญญา จันทรมณี ม.5/3, เด็กหญิงเข็มจิรา รัตนพิบูลย์ ม.3/1, นายรณกร สุขภูตานันท์ ม.5/6, นายเสฏฐฐวุฒิ พุทธสุวรรณ ม.5/6 (ได้รับสิทธิ์สอบท้ายค่าย 2)

สาขาวิชาฟิสิกส์ ได้แก่ นายบัณฑิต รัตนะมงคลกุล ม.4/1, นายณัฐวัตร คุณเจริญ ม.4/1, นางสาวสไบทิพย์ เอี่ยมบ้อ ม.5/1, นายสุกนต์ธีร์ โกลิยารักษ์ ม.5/5, เด็กชายธนดล รัตน์ภาส ม.3/1, เด็กชายพลธร สร้อยศิริ ม.3/1, นายพรตณัย ลิวะโมกข์ ม.5/1, นายธีธัช จันทน์เสนะ ม.5/1, เด็กชายเมธวิน จันทร์ทอง ม.3/1, เด็กชายศุภณัฐ รุจิจรเดช ม.3/1, นายนิติ กาลพัฒน์ ม.4/6, เด็กชายกิตติพิศ โอ้วเจริญ ม.3/1, นางสาวณิธิดา มุสิกุล ม.4/13, นายฉนวนวุฒิ พิษณุวัฒนศักดิ์ ม.5/7

โลกดาราศาสตร์และอวกาศ ได้แก่ เด็กชายศุภณัฐ รุจิจรเดช ม.3/1, เด็กหญิงฐิติพร ทัพเป้า ม.3/1, เด็กชายศิริภัทร เกิดแก้ว ม.3/2, เด็กหญิงณัฐนันท์ อาจสาริกรณ์ ม.3/2, เด็กหญิงไอรินา ปองเขต ม.3/2, เด็กชายอธิกิติดี ศิลปะกิจโกศล ม.3/3, เด็กหญิงธวัลรัตน์ ทับทอง ม.3/3, นายศราวิน คุณอนันทวนิช ม.4/1, นางสาวกมลชนก ปุณณพัฒน์ ม.4/1, นางสาวนภัส วิสันต์ ม.4/2, นายปราชญา รัตนศิริคำริ ม.4/2, นางสาวศศิพิมพ์ หมอกหอม ม.4/2, นางสาวสุชาวดี บุญศรี ม.4/2, นางสาวธนิดา วิมลรัตนกิจ ม.5/5, **รายชื่อตัวสำรอง** ได้แก่ นายยศสวัสดิ์ จันทร์เขียว ม.3/2, เด็กหญิงนพสร แก้วแจ่ม ม.3/3, นางสาวกัญญาณัฐ ทองสุข ม.4/1,

สาขาวิชาดาราศาสตร์ (มัธยมศึกษาตอนต้น) ได้แก่ เด็กชายณรงค์ชัย ยี่สารพัฒน์ ม.1/1, เด็กหญิงสิริกกร เกื้อนอาราม ม.1/1, เด็กชายธนภัทร โรจนภานุกร ม.1/2, เด็กหญิงจิรภิญญา สุวรรณโชติ ม.1/3, เด็กหญิงพาขวัญ บัวน่วม ม.1/3, เด็กหญิงจิตราหนู กันฮอก ม.1/2, เด็กหญิงกิริติกุล ดวงฉ่ำ ม.1/2, เด็กหญิงณพินประภา อังคนาวีศิลป์ ม.2/1, เด็กหญิงจารุพัฒน์ ชนะนิมิต ม.2/1, เด็กชายอัครวัสส์ โฟพจินดาโชติ ม.2/1, เด็กหญิงภาวรินทร์ ศรีคล้าย ม.2/1, เด็กชายคุณาสิน อยู่เจริญ ม.2/1, เด็กหญิงวริศรา รักษาสุวรรณ ม.2/1, เด็กหญิงชลิดา โกสินทร์สุข ม.2/1,

เด็กชายธีรภัทร ปิยะจันทร์ ม.2/2, เด็กหญิงชมตะวัน ปาสาณพงศ์ ม.2/2, เด็กชายวชิรวิทย์ เล็กใจชื่อ ม.2/2, เด็กหญิงนลินี ในเขตต์ ม.2/2, เด็กหญิงวรวลัญช์ ดอกรัตน์ ม.2/2, เด็กหญิงพรพรรณ สุขสินชัย ม.2/2, เด็กหญิงตรีธารทอง ยัมพวง ม.2/2, เด็กหญิงปราณิสยา บัดถาวะโร ม.2/2, เด็กหญิงลลิตา ชัยพันธ์ ม.2/2, เด็กชายนนันท ศรบัวศรี ม.2/2, เด็กหญิงณหทัย คำภาบุตร ม.2/2, เด็กชายสถาพร ธนะสารสมบุญ ม.2/6, เด็กชายนันทิภาคย์ พุ่มเกิด ม.2/11, เด็กหญิงสุพิชฌาย์ ตั้งประสิทธิ์ศรี ม.3/2, เด็กหญิงกิตติการต์ ภวังค์คะนันท์ ม.3/3

1. นักเรียนโควตาเข้าอบรมค่ายดาราศาสตร์โอลิมปิก สวอน. ดาราศาสตร์ ระดับมัธยมศึกษาตอนต้น ได้แก่ เด็กหญิงศลิษา พิธิษฐ์ศักดิ์ ม.2/2, เด็กหญิงจุฑาทิพย์ อนุกุล ม.2/1

สาขาวิชาดาราศาสตร์ (มัธยมศึกษาตอนปลาย) ได้แก่ นายปราชญา รัตนศิริคำริ ม.6/1, นางสาวมย์ธีรา จันทร์ประพาฬ ม.4/1, นางสาวไพบทีย์ เอี่ยมบ้อ ม.5/1, เด็กหญิงนพสร แก้วแจ้ง ม.3/3, เด็กหญิงเปรมพิชา พวงมณี ม.3/3, เด็กหญิงณัฏฐา เสมอเหมือน ม.3/3, นางสาวจิตริ แจ่มจำรัส ม.4/2, นางสาวนันทพร ทองเดช ม.4/6

2. นักเรียนผู้ผ่านการสอบคัดเลือกมีสิทธิ์เข้าอบรมในโครงการโอลิมปิกวิชาการ สวอน. ค่าย 2 ปีการศึกษา 2565 **สาขาวิชาเคมี** ได้แก่ นายภูริส ลิขิตรา ม.5/6, นางสาวจิตภา ตรีรัตนวนิช ม.4/1, นายนิธิต ปาละกะวงศ์ ม.5/1, นางสาวอริชญาณ์ กระโจม ม.5/1, นายมิตรภาพ อัฐงาม ม.5/1, เด็กชายณภัทร ศรวณียารักษ์ ม.3/1, นายอนพัทธ์ จำปาเรือง ม.5/1, นายศุภวิชญ์ อาณาเวณะวัฒน์ ม.5/1, นางสาววรรณวลี วีรสกลภาพ ม.4/1, นางสาวบุญญา ผึ้งน้อย ม.4/1, นางสาวณิชาภา อัครพรเดชธนา ม.5/1, นายธนบดี ไชยสิงห์ ม.5/6, เด็กชายศิวกโร ไตรสุนทร ม.4/1 (สำรองอันดับ 2)

สาขาวิชาชีววิทยา ได้แก่ นางสาวอรกัญญา จันทร์มณี ม.5/3, นายเสฏฐวุฒิ พุทธิสุวรรณ ม.5/6 (ผู้มีสิทธิ์สอบทำค่าย)

สาขาวิชาฟิสิกส์ ได้แก่ นายปิ่นณทัต รัตนะมงคลกุล ม.4/1, เด็กชายพลสร สร้อยศิริ ม.3/1, นายพรชดน้อย ลีวะโมกษ์ ม.5/1, นายธีรชัย จันทร์เสนะ ม.5/1, เด็กชายเมธวิน จันทร์ทอง ม.3/1, เด็กชายกิตติพิศ โอ้วเจริญ ม.3/1, นายธันนัท เรืองสุวรรณ ม.5/2, นางสาวอัญญารัตน์ รุ่งสิทธิ์เมธิกุล ม.5/6, เด็กชายธนดล รัตโนภาส ม.3/1 (สำรองอันดับ 2)

สาขาวิชาดาราศาสตร์ (มัธยมศึกษาตอนต้น) ได้แก่ เด็กหญิงจรรยาพัฒน์ ชนะนิมิต ม.2/1, เด็กชายธีรภัทร ปิยะจันทร์ ม.2/2, เด็กหญิงสิริกิร เดือนอาราม ม.1/1, เด็กชายธนภัทร โรจนภานุกร ม.1/2, เด็กชายอัครวัธน์ โภทจินดาโชติ ม.2/1, เด็กหญิงชมตะวัน ปาสาณพงศ์ ม.2/2, เด็กชายวชิรวิทย์ เล็กใจชื่อ ม.2/2, เด็กหญิงชลิตา โกสินทร์สุข ม.2/1, เด็กหญิงพรพรรณ สุขสินชัย ม.2/2, เด็กหญิงตรีธารทอง ยัมพวง ม.2/2, เด็กหญิงปราณิสยา บัดถาวะโร ม.2/2, เด็กชายนนันท ศรบัวศรี ม.2/2, เด็กหญิงสุพิชฌาย์ ตั้งประสิทธิ์ศรี ม.3/2, เด็กชายนันทิภาคย์ พุ่มเกิด ม.2/11, เด็กหญิงศลิษา พิธิษฐ์ศักดิ์ ม.2/2, เด็กหญิงจุฑาทิพย์ อนุกุล ม.2/1

สาขาวิชาดาราศาสตร์ (มัธยมศึกษาตอนปลาย) ได้แก่ นายปราชญา รัตนศิริคำริ ม.6/1, นางสาวมย์ธีรา จันทร์ประพาฬ ม.4/1, นางสาวไพบทีย์ เอี่ยมบ้อ ม.5/1

สาขาโลกดาราศาสตร์และอวกาศ ได้แก่ นายศรวิน คุณอนันทวนิช ม.4/1, นางสาวนภัส วิสันต์ ม.4/2, นายปราชญา รัตนศิริคำริ ม.4/2, นางสาวศศิพิมพ์ หมอกหอม ม.4/2

3. การแข่งขันตอบปัญหาทางวิทยาศาสตร์ระดับมัธยมศึกษาปีที่ 1 – 3 ในงานสัปดาห์วิทยาศาสตร์แห่งชาติ ภาคตะวันออก ณ คณะวิทยาศาสตร์ มหาวิทยาลัยบูรพา ได้รับเกียรติบัตรรางวัลชมเชย ได้แก่ เด็กชายณภัทร ศรวณียารักษ์ ม.3/1, เด็กชายพลสร สร้อยศิริ ม.3/1

4. การแข่งขันการนำเสนอโครงการ (รูปแบบออนไลน์ผ่าน google meet) เนื่องในงานประชุมวิชาการนักเรียน ห้องเรียนพิเศษวิทยาศาสตร์ คณิตศาสตร์ เทคโนโลยี และสิ่งแวดล้อม ครั้งที่ 11 เครือข่ายห้องเรียนพิเศษวิทยาศาสตร์ ภาคตะวันออก ประจำปีการศึกษา 2565 ณ โรงเรียนสตรีประเสริฐศิลป์ จังหวัดตราด ได้แก่

- นางสาวสาธิตนพร จิรธรรมประดับ ม.6/1 และนางสาวปานิชยาณี ตันพานิชกุล ม.6/1 ได้รับรางวัลระดับเหรียญทอง
- นางสาวกรชนก จันวะโร ม.6/1, นางสาวพัชรพิมล คักดีสวัสดิกุล ม.6/1 และ นางสาวสุภารัตน์ สุวรรณนพเก้า ม.6/1 ได้รับรางวัลระดับเหรียญเงิน
- นางสาวโชติกา อันอารี ม.6/1, นางสาวแพรววรินทร์ วัชรินทร์ ม.6/1 และ นางสาวกันยารวี ทัพย์สุข ม.6/1 ได้รับรางวัลระดับเหรียญเงิน
- นางสาวพิมพ์ระวี รัตนะมงคลกุล ม.6/1 และ นางสาวณัฐรดา หนูจิตร ม.6/1 ได้รับรางวัลระดับเหรียญเงิน
- นายปราชญา พวงมณี ม.6/1, นายปิ่นณวัฒน์ ศรีอราม ม.6/1 และ นายภูพา ปานเจริญกิจ ม.6/1 ได้รับรางวัลระดับเหรียญเงิน
- นางสาวณัฏฐาณันต์ คงสัมฤทธิ์ ม.6/1, นางสาวพิฤติ ททยวัฒน์ ม.6/1 และ นางสาวหริณดา บุญนอม ม.6/1 ได้รับรางวัลระดับเหรียญเงิน
- นายชยพล อัครตมางกูร ม.6/1, นางสาวณัชชา ธรรมสุนทร ม.6/1, นางสาวสรพร ไชยิตวิวัฒน์ ม.6/1 ได้รับรางวัลระดับเหรียญเงิน

- นายฉัตรฟ้า ลภณโชติ ม.6/1, นางสาวศิรินัฐ นิยมไพศาลสุข ม.6/1, และ นางสาวพัชติรา จันทร์อำ ม.6/1 ได้รับรางวัลระดับเหรียญทองแดง

5. การทดสอบทักษะ ดัชนีภาพทางวิชาการเชิงวิพากษ์และเชิงการประยุกต์ รายวิชา การแข่งขันและทดสอบความถนัดทางการแพทย์ รหัสวิชา CIMED - T - 01 ระดับชั้นมัธยมศึกษาตอนต้น ในโครงการพัฒนาและทดสอบความถนัดทางวิทยาศาสตร์การแพทย์ ประจำปี 2565 IMEDDAT2022 ได้แก่ เด็กหญิงนันท์มนัส พรหมสวัสดิ์ ม.2/3 ได้รับรางวัลที่ 5 ระดับเหรียญทองแดง (ระดับประเทศ)

6. การประกวดกิจกรรม “EGAT Green Talk” ระดับมัธยมศึกษา จัดโดย การไฟฟ้าฝ่ายผลิตแห่งประเทศไทย ร่วมกับสำนักงานคณะกรรมการการศึกษาขั้นพื้นฐาน องค์การพิพิธภัณฑ์วิทยาศาสตร์แห่งชาติ และองค์การบริหารจัดการก๊าซเรือนกระจก ได้รับรางวัลชมเชยระดับประเทศ ได้แก่ นางสาวปภาวรินทร์ โบราณกุล ม.4/6, นางสาวพัทธ์ธีราสมานมาก ม.4/6, นางสาวพนิดา ยศสุนทร ม.4/6

7. การแข่งขันงานศิลปหัตถกรรมนักเรียน ระดับชาติ ภาคกลางและภาคตะวันออก ครั้งที่ 70 ปีการศึกษา 2565 ณ จังหวัดราชบุรี นักเรียนได้รับเกียรติบัตรรางวัล ดังนี้

- การแข่งขันอัจฉริยภาพทางวิทยาศาสตร์ ม.1 – ม.3 ได้รับรางวัลระดับเหรียญทอง ได้แก่ เด็กชายณภัทร ศรวณียารักษ์ ม.3/1, เด็กชายพลธร สร้อยศิริ ม.3/1 เด็กหญิงเขมจิรา รัตนพิบูลย์ ม.3/1
- การแข่งขันอัจฉริยภาพทางวิทยาศาสตร์ ม.4 - ม.6 ได้รับรางวัล ระดับเหรียญเงิน รองชนะเลิศอันดับ 1 ได้แก่ นายปณณวัฒน์ ศรีอราม ม.6/1, นางสาวกรชนก จันวะโร ม.6/1, นางสาวพัชติรา จันทร์อำ ม.6/1
- การแข่งขันเครื่องบินพลังยาง ประเภทบินนานสามมิติ ม.1 – ม.3 ได้รับรางวัลระดับเหรียญทองแดง เด็กชายภูริภัทร ยงสวัสดิ์ ม.2/11, เด็กชายปวีต ปาระวงษ์ ม.2/11

8. การสอบแข่งขัน ASMOPSS Thailand 2022 รอบแรก ได้รับรางวัลเหรียญทองแดง ได้แก่ เด็กชายอัศวินวิทย์ โฟทจินดาโชติ ม.2/1, เด็กชายเมธวิน จันทร์ทอง ม.3/1 และ ได้รับรางวัลชมเชย ได้แก่ เด็กหญิงอัจฉิมา โชควิริยะสัมพันธ์ ม.3/1, เด็กหญิงจุฑาดา ดำรงค์ชีพ ม.3/1

9. โครงการประเมินและพัฒนาสู่ความเป็นเลิศทางคณิตศาสตร์และวิทยาศาสตร์ (TEDET) ระดับมัธยมศึกษา ตอนต้น ประจำปี 2565

- ได้รับเกียรติบัตรรางวัลเหรียญทองแดง ได้แก่ เด็กชายพลธร สร้อยศิริ ม.3/1
- ได้รับเกียรติบัตรรางวัลชมเชย ได้แก่ เด็กชายณัฐพัชร์ จันวะโร ม.1/1, เด็กหญิงบุญญาภา จิตตะวิกุล ม.2/1 เด็กชายภูวิช วีรสกลภาพ ม.2/1, เด็กชายเมธวิน จันทร์ทอง ม.3/1, เด็กหญิงวรรษยา สาสด ม.3/1, เด็กหญิงอัจฉิมา โชควิริยะสัมพันธ์ ม.3/1

10. การแข่งขันคณิตศาสตร์และวิทยาศาสตร์ระหว่างโรงเรียน ครั้งที่ 19 (19th Triam Udom Mathematics and Science Olympiad : TUMSO) ในกิจกรรมนิทรรศการวิชาการ “Triam Udom Open House 2023” จัดโดย โรงเรียนเตรียมอุดมศึกษา ได้รับรางวัลรองชนะเลิศ อันดับ 2 วิชาเคมี ได้แก่ นายนิวัต पालกะวงค์ ม.5/1, นางสาวอชิรญาณ์ กระโจม ม.5/1

กลุ่มสาระการเรียนรู้วิทยาศาสตร์และเทคโนโลยี (คอมพิวเตอร์)

การแข่งขันหุ่นยนต์รายการ Maker Robotics Challenge 2022 ซึ่งแชมป์ประเทศไทย ประจำปี 2565 ซึ่งถ้วยพระราชทานสมเด็จพระกนิษฐาธิราชเจ้า กรมสมเด็จพระเทพรัตนราชสุดาฯ สยามบรมราชกุมารี ณ ศูนย์การค้าเดอะอับ รังสิต จังหวัดปทุมธานี ระหว่างวันที่ 5 - 7 สิงหาคม พ.ศ. 2565 ผลการแข่งขัน ดังนี้

- ได้รับรางวัลรองชนะเลิศอันดับที่ 2 รายการ Standard Sumo (1000g) Auto Junior
- ได้รับรางวัลรองชนะเลิศอันดับที่ 3 รายการ Maze Solver Senior

นักเรียนที่เข้าร่วมการแข่งขัน จำนวน 8 คน ดังนี้

- | | |
|---|--|
| 1. เด็กชายศุภณัฐ มณีวงศ์ นักเรียนชั้น ม.1/4 | 2. เด็กชายยศสรล จันทร์เขียว นักเรียนชั้น ม.3/2 |
| 3. นายณัฐวรธน ภูมรินทร์ นักเรียนชั้น ม.5/1 | 4. นายณัฐกร วรณบวร นักเรียนชั้น ม.5/1 |
| 5. นายชญาสุส พันธุ์รัตนานนท์ นักเรียนชั้น ม.5/3 | 6. นายนันทพัทธ์ ศรีบุญเรือง นักเรียนชั้น ม.5/6 |
| 7. นายศุภวุฒิ ไตรวุฒิกภาพ นักเรียนชั้น ม.6/7 | 8. นายชวิน เบ็ญจศักดิ์ นักเรียนชั้น ม.6/7 |

งานศิลปหัตถกรรมนักเรียนระดับชาติ ภาคกลางและภาคตะวันออก ครั้งที่ 70 ปีการศึกษา 2565 ณ จังหวัดราชบุรี

- การประกวดโครงงานคอมพิวเตอร์ประเภทซอฟต์แวร์ ม.1 - ม.3 ได้รับรางวัลรองชนะเลิศ อันดับที่ 1 เหรียญทอง
 - เด็กหญิงภัทราพร เพ็ชรงาม ม.2/1
 - เด็กชายธนกร สัจจาธรรม ม.3/1
 - เด็กชายศุภณัฐ รุจิจรเดช ม.3/1
- การแข่งขันการสร้างการ์ตูนเรื่องสั้น (Comic Strip) ม.1 - ม.3 ได้รับรางวัลรองชนะเลิศ อันดับที่ 2 เหรียญทอง
 - นางสาวกิริณา จรูญกุล ม.3/7
 - นางสาวชนัญชิตา เอกวัตร ม.3/7

3. การแข่งขันการเขียนโปรแกรมด้วยภาษาคอมพิวเตอร์ ม.4 - ม.6 ได้รับรางวัลระดับเหรียญทอง
 1. นายธนัทพงศ์ เก่งการพานิช ม.5/1
 2. นายนนทพัทธ์ ศรีบุญเรือง ม.5/6
4. การแข่งขันการออกแบบสิ่งของเครื่องใช้ด้วยโปรแกรมคอมพิวเตอร์ ม.4 - ม.6 ได้รับรางวัลเหรียญทอง
 1. นายธนัททรัพย์ ภูทิม ม.4/13
 2. นายบรรณารักษ์ ปานนอก ม.4/13
5. การแข่งขันการสร้าง Webpage ประเภท Text Editor ม.1 - ม.3 ได้รับรางวัลเหรียญทองแดง
 1. เด็กหญิงพรวิวัฒน์ สุทร ม.3/1
 2. เด็กหญิงอัจฉิมา โชควิริยะสัมพันธ์ ม.3/1
6. การแข่งขันการสร้าง Webpage ประเภท Web Editor ม.1 - ม.3 ได้รับรางวัลเหรียญทองแดง
 1. เด็กหญิงธนาภา เกตานนท์ ม.1/1
 2. เด็กชายธีรภัทร ปิยะจันทร์ ม.2/2
7. การแข่งขันการสร้าง Motion Infographic ม.4 - ม.6 ได้รับรางวัลเหรียญทองแดง
 1. นางสาวमुखชญา เสารงทอง ม.5/11
 2. นางสาวฐิติวราดา เบญจศิริ ม.5/15
8. การแข่งขันหุ่นยนต์ระดับพื้นฐาน ม.1 - ม.3 ได้รับรางวัลเหรียญทองแดง
 1. เด็กชายกรณัตถ์น้อย กิจบุญกุล ม.3/4
 2. เด็กชายจิรพัศ มาระโกชน์ ม.3/4
 3. เด็กชายเอกชัย สิ้นพร ม.3/5
9. การแข่งขันหุ่นยนต์ระดับสูง ม.1 - ม.3 ได้รับรางวัลรองชนะเลิศ อันดับที่ 2 เหรียญทอง
 1. นายกิตติภูมิ ศิริพรหมพิศาล ม.3/2
 2. นายยศสรล จันท์เขียว ม.3/2
 3. นายวรรณชัย แสงวงการ ม.3/5
10. การแข่งขันหุ่นยนต์ระดับสูง ม.4 - ม.6 ได้รับรางวัลเหรียญทองแดง
 1. นายณัฐวรธรณ์ ภูมรินทร์ ม.5/1
 2. นายชวิน เบ็ญจศักดิ์ ม.6/7
 3. นายศุภวุฒิ ไตรวุฒิลาก ม.6/7
11. การแข่งขันหุ่นยนต์ผสม ม.4 - ม.6 ได้รับรางวัลรองชนะเลิศ อันดับที่ 1 เหรียญทอง
 1. นายคณาธิป ชัยวริศ ม.4/6
 2. นายจิรวิทย์ พิบูลย์ไพโร ม.4/7
 3. นายสรวิศ ผดุงกุล ม.5/7
 4. นายธนภูมิ พลรบ ม.5/8

กลุ่มสาระการเรียนรู้คณิตศาสตร์

1. การทดสอบทางการศึกษาระดับชาติ O - NET ประจำปีการศึกษา 2564 วิชาคณิตศาสตร์ นักเรียนระดับมัธยมศึกษาปีที่ 3 จำนวน 1 คน และนักเรียนระดับมัธยมศึกษาปีที่ 6 จำนวน 1 คน ได้คะแนนเต็ม 100 คะแนน มีดังนี้
 1. นายธาวิณ เจริญสุข ม.3/1
 2. นายพศุทธิ์ อวพรชัย ม.6/1
2. นักเรียนที่สอบผ่านการคัดเลือกและได้เข้าร่วมอบรม โครงการโอลิมปิกวิชาการ (สอวน.) ศูนย์มหาวิทยาลัยบูรพาวิชาคณิตศาสตร์ มีดังนี้
 - 2.1 นักเรียนที่ผ่านเข้าร่วมอบรม ค่าย 2 ปีการศึกษา 2564 จำนวน 5 คน
 1. เด็กชายเมธวิน จันท์ทอง ม.2/1
 2. เด็กชายธาวิณ เจริญสุข ม.3/1
 3. เด็กหญิงพริมา พิพัฒน์นราพงศ์ ม.3/1
 4. นางสาวณิชาภา อัครพรเดชธนา ม.4/1
 5. นางสาวพิมพ์ระวี รัตนะมงคลกุล ม.5/1
 - 2.2 นักเรียนที่ผ่านเข้าร่วมอบรม ค่าย 3 เป็นผู้แทนศูนย์โอลิมปิกวิชาการ สอวน. มหาวิทยาลัยบูรพา ปีการศึกษา 2564 เข้าร่วมแข่งขันคณิตศาสตร์โอลิมปิกระดับชาติ ครั้งที่ 19 ณ โรงเรียนสวนกุหลาบวิทยาลัย ระหว่างวันที่ 13 - 17 มิถุนายน พ.ศ. 2565 ได้แก่
 1. เด็กชายเมธวิน จันท์ทอง ม.2/1
3. การแข่งขันในโครงการประเมินและพัฒนาศักยภาพความเป็นเลิศทางคณิตศาสตร์และวิทยาศาสตร์ (TEDET) ประจำปี พ.ศ. 2564 ระดับมัธยมศึกษา วิชาคณิตศาสตร์ ในวันที่ 19 กุมภาพันธ์ พ.ศ. 2565 นักเรียน ได้รับรางวัล ดังนี้
 1. เด็กชายธัญพิสิษฐ์ บุญยะริส ม.1/1 รางวัลเหรียญทองแดง
 2. เด็กชายธาวิณ เจริญสุข ม.3/1 รางวัลเหรียญทองแดง
4. การสอบแข่งขันคณิตศาสตร์ประเทศไทย ครั้งที่ 10 ในโครงการแข่งขันคณิตศาสตร์ประเทศไทย (TMC - Thailand Mathematics Contest) เมื่อวันอาทิตย์ที่ 20 กุมภาพันธ์ พ.ศ. 2565 มีนักเรียนได้รับรางวัล ดังนี้
 1. เด็กชายฐปนวัฒน์ วัฒนจึงโรจน์ ม.1/1 รางวัลระดับเหรียญทอง
 2. เด็กหญิงชญานันท์ ศรีหาบุตร ม.1/1 รางวัลระดับเหรียญเงิน
 3. เด็กชายธาวิณ เจริญสุข ม.3/1 รางวัลระดับเหรียญเงิน
 4. นายนนทพัทธ์ ศรีบุญเรือง ม.4/6 รางวัลระดับเหรียญเงิน
 5. เด็กชายเมธวิน จันท์ทอง ม.2/1 รางวัลระดับเหรียญเงิน
 6. เด็กชายอัศวาสส์ โภทจินดาโชติ ม.1/1 รางวัลระดับเหรียญเงิน
 7. เด็กหญิงณิพนประภา อังคนาวิตัลย์ ม.1/1 รางวัลระดับเหรียญทองแดง

8. นายณัฐวัตร คุณเจริญ ม.3/2 รางวัลระดับเหรียญทองแดง
9. นางสาวปณัญญา ผึ้งน้อย ม.3/1 รางวัลระดับเหรียญทองแดง
10. นางสาวพริมา พิพัฒน์นราพงศ์ ม.3/1 รางวัลระดับเหรียญทองแดง
11. เด็กหญิงอัจฉริมา โชควิริยะสัมพันธ์ ม.2/1 รางวัลระดับเหรียญทองแดง
5. การสอบแข่งขันทางวิชาการ ระดับนานาชาติ ประจำปี พ.ศ. 2565 วิชาคณิตศาสตร์ ระดับมัธยมศึกษา รอบสอง ระดับประเทศ ในวันอาทิตย์ ที่ 29 พฤษภาคม พ.ศ. 2565 ณ โรงเรียนสามเสนวิทยาลัย มีนักเรียนได้รับรางวัลดังนี้
1. เด็กชายเมธวิน จันทร์ทอง ม.2/1 รางวัลเหรียญเงิน
2. นางสาวพริมา พิพัฒน์นราพงศ์ ม.3/1 รางวัลชมเชย
6. การสอบแข่งขันคณิตศาสตร์ของโครงการสรรหาผู้มีความสามารถพิเศษด้านคณิตศาสตร์ ครั้งที่ 18 (Tugmos 18th) ประจำปี พ.ศ. 2564 ในวันที่ 4 กุมภาพันธ์ พ.ศ. 2565 ณ โรงเรียนเตรียมอุดมศึกษา นักเรียนรางวัลในการแข่งขันฯ ประเภทบุคคล มีดังนี้
1. เด็กชายธาวิณ เจริญสุข ม.3/1 รางวัลเหรียญเงิน
2. เด็กชายวิดิบุรพา นันทะเสน ม.3/1 รางวัลเหรียญทองแดง
7. โครงการโอลิมปิกวิชาการ (สอวน.) ศูนย์มหาวิทยาลัยบูรพา วิชาคณิตศาสตร์ ค่า 2 ปีการศึกษา 2565 นักเรียนที่สอบผ่านการคัดเลือกและได้เข้าร่วมอบรม จำนวน 6 คน ดังนี้
1. นางสาวณัฐกฤตา คงเจริญ ม.5/1 2. นายธาวิณ เจริญสุข ม.4/1
3. นางสาวกัญญาณัฐ ทองสุข ม.4/1 4. นายชนาธิร์ บุปผาชาติ ม.4/7
5. นายศุภวิภู เสริญสุขสัมฤทธิ์ ม.4/1 6. นายวิกร วิสัยศรี ม.4/1
8. การแข่งขันงานศิลปหัตถกรรมนักเรียน ครั้งที่ 70 ปีการศึกษา 2565 ในระดับชาติ ภาคกลางและภาคตะวันออก ระหว่างวันที่ 25 - 26 มกราคม พ.ศ. 2566 ณ โรงเรียนเบญจมราชูทิศ จังหวัดราชบุรี ได้รับรางวัลระดับเหรียญทอง 3 รายการ ระดับเหรียญเงิน 1 รายการและระดับเหรียญทองแดง 2 โดยมีรางวัลรองชนะเลิศ อันดับที่ 1 จำนวน 1 รายการและ รางวัลรองชนะเลิศ อันดับที่ 2 จำนวน 1 รายการ ซึ่งผลเป็นดังนี้
- 8.1 การแข่งขันอัจฉริยภาพทางคณิตศาสตร์ ม.1 - ม.3 รางวัลรองชนะเลิศ อันดับที่ 1 เหรียญทอง เด็กชายเมธวิน จันทร์ทอง ม.3/1
- 8.2 การประกวดโครงงานคณิตศาสตร์ ประเภทสร้างทฤษฎีหรือคำอธิบายทางคณิตศาสตร์ ม.4 - ม.6 รางวัลเหรียญเงิน
1. นายภูพา ปานเจริญกิจ ม.6/1 2. นายวสุธร สถาพรสกุลไพศาล ม.6/1
3. นางสาวกัญญาพัชร ผ่องใส ม.6/2
- 8.3 การแข่งขันสร้างสรรค์ผลงานคณิตศาสตร์โดยใช้โปรแกรม GSP ม.4 - ม.6 รางวัลเหรียญทองแดง
1. นายปริญญา ชำเหม ม.5/2 2. นางสาวกวิสรา เหรียญธีรธัญ ม.5/11
- 8.4 การแข่งขันคิดเลขเร็ว ม.1 - ม.3 รางวัลเหรียญทองแดง
1. เด็กหญิงปภาวรินทร์ ศรีคล้าย ม.2/1
- 8.5 การแข่งขันต่อสมการคณิตศาสตร์ (เอแม็ท) ม.4 - ม.6 รางวัลเหรียญทอง
1. นางสาวสุวดี สุทธิกุล ม.4/11
- 8.6 การแข่งขันเวทคณิต ม.1 - ม.3 รางวัลรองชนะเลิศ อันดับที่ 2 ระดับเหรียญทอง
1. เด็กหญิงวิศรา รัชสุวรรณ ม.2/1
9. การแข่งขันโครงงานคณิตศาสตร์ ประเภทสร้างทฤษฎีหรือคำอธิบายทางคณิตศาสตร์ ระดับชั้นมัธยมศึกษา ตอนต้น (ม.1 - ม.3) โครงการ “ปีนมาลาวิชาการ ครั้งที่ 5” ปีการศึกษา 2565 ในวันอาทิตย์ ที่ 5 กุมภาพันธ์ พ.ศ. 2566 ณ คณะศึกษาศาสตร์ มหาวิทยาลัยศิลปากร ได้รับรางวัลรองชนะเลิศ อันดับที่ 1 เหรียญเงิน นักเรียนที่จัดทำโครงงานฯ มีจำนวน 3 คน มีดังนี้
1. เด็กหญิงจุฑาดา ดำรงค์ชีพ ม.3/1 2. เด็กหญิงปารณ จำรัสธนสาร ม. 3/1
3. เด็กหญิงวลิชชญา ม่วงศรี ม.3/1
10. การแข่งขันในโครงการประเมินและพัฒนาสู่ความเป็นเลิศทางคณิตศาสตร์และวิทยาศาสตร์ (TEDET) ประจำปี พ.ศ. 2565 ระดับมัธยมศึกษา วิชาคณิตศาสตร์ ในวันอาทิตย์ที่ 4 กันยายน พ.ศ. 2565 ผลการแข่งขันมีดังนี้
1. เด็กชายเมธวิน จันทร์ทอง ม.3/1 รางวัลเหรียญทอง
11. การแข่งขันรายการ TUGMOs ครั้งที่ 19 ปีการศึกษา 2565 ณ โรงเรียนเตรียมอุดมศึกษา ในวันที่ 17 สิงหาคม พ.ศ. 2565 ผลการแข่งขันมีดังนี้
- 1.เด็กชายเมธวิน จันทร์ทอง ม.3/1 รางวัลเหรียญทองแดง ประเภทบุคคล

12. การแข่งขันรายการ ASMO THAI 2022 วิชาคณิตศาสตร์ รอบแรก ในวันอาทิตย์ที่ 11 กันยายน พ.ศ. 2565 ณ โรงเรียนเบญจมราชรังสฤษฎ์ ผลการแข่งขันมีดังนี้

1. เด็กชายอัครวัฒน์ โฟทจินดาโชติ ม.2/1 รางวัลระดับเหรียญเงิน
2. เด็กชายเมธวิน จันทร์ทอง ม.3/1 รางวัลระดับเหรียญเงิน

13. ผลการสอบแข่งขันวัดความสามารถ วิชาคณิตศาสตร์ ภาคเรียนที่ 1 ปีการศึกษา 2565 รายการ Top Test Center วันที่ 20 สิงหาคม พ.ศ. 2565 จัดโดย บริษัท ท็อป เทสต์ เซ็นเตอร์ จำกัด

ระดับภาคตะวันออกเฉียงเหนือ

รางวัลชนะเลิศ ได้รับเกียรติบัตรพร้อมทุนการศึกษา 500 บาท

1. เด็กชายวรกันต์ วิจิตรโพนบูลย์สุข ม.1/1
2. เด็กชายเมธวิน จันทร์ทอง ม.3/1
3. นายธาวิณ เจริญสุข ม.4/1

14. การแข่งขันรายการ Center one Education วันที่ 21 สิงหาคม พ.ศ. 2565 จัดโดย บริษัท เซ็นเตอร์วัน เอ็ดดูเคชั่น จำกัด

รางวัลระดับประเทศ

รางวัลที่ 2 ได้รับถ้วยรางวัล/เกียรติบัตรพร้อมเงินรางวัล 1,750 บาท

1. นายธาวิณ เจริญสุข ม.4/1

ระดับภาคตะวันออกเฉียงเหนือ

รางวัลชนะเลิศ ได้รับเกียรติบัตรพร้อมเงินรางวัล 500 บาท

1. เด็กชายวรกันต์ วิจิตรโพนบูลย์สุข ม.1/1
2. เด็กชายฐปนวัฒน์ วัฒนจิงโรจน์ ม.2/1
3. เด็กหญิงวรัชชา สาสด ม.3/1
4. นางสาวกัญญาณัฐ ทองสุข ม.4/1

กลุ่มสาระการเรียนรู้ภาษาไทย

1. กลุ่มสาระการเรียนรู้ภาษาไทยร่วมกับบริษัทเซ็นเตอร์วัน เอ็ดดูเคชั่น จำกัด จัดโครงการกิจกรรมทดสอบอัจฉริยภาพภาษาไทย ประจำปี 2565 ตามแผนปฏิบัติการประจำปีการศึกษา 2565 ตามยุทธศาสตร์ด้านการพัฒนาคุณภาพผู้เรียน โดยมีนักเรียนระดับชั้นมัธยมศึกษาปีที่ 1 - 6 ในวันที่ 11 กันยายน 2565 ณ โรงเรียนเบญจมราชรังสฤษฎ์ จำนวนทั้งสิ้น 213 คน

1.1 ระดับชั้นมัธยมศึกษาปีที่ 1 ได้รับรางวัลดังนี้

ระดับภาค ได้รับรางวัลชนะเลิศอันดับ 1 รับใบประกาศเกียรติคุณและทุนการศึกษา 500 บาท

- เด็กหญิงพรวิมล สร้อยศิริ ชั้นมัธยมศึกษาปีที่ 1/1
- เด็กหญิงสุพิชชา สุขขะ ชั้นมัธยมศึกษาปีที่ 1/7

ระดับประเทศ ได้รับรางวัลรองชนะเลิศอันดับ 1 รับถ้วยรางวัลและใบประกาศเกียรติคุณ พร้อมทุนการศึกษา 2,000 บาท

- เด็กหญิงวิวิศนา ลือโสภากา ชั้นมัธยมศึกษาปีที่ 1/10

1.2 ระดับชั้นมัธยมศึกษาปีที่ 2 ได้รับรางวัลดังนี้

ระดับภาค ได้รับรางวัลชนะเลิศอันดับ 1 รับใบประกาศเกียรติคุณและทุนการศึกษา 500 บาท

- เด็กหญิงอนัญญา ททรัพย์มาก ชั้นมัธยมศึกษาปีที่ 2/7

1.3 ระดับชั้นมัธยมศึกษาปีที่ 3 ได้รับรางวัลดังนี้

ระดับภาค ได้รับรางวัลชนะเลิศอันดับ 1 รับใบประกาศเกียรติคุณและทุนการศึกษา 500 บาท

- เด็กหญิงสุวิษญ์ ศิวายพรหมณ์ ชั้นมัธยมศึกษาปีที่ 3/7

ระดับประเทศ ได้รับรางวัลรองชนะเลิศอันดับ 2 รับถ้วยรางวัลและใบประกาศเกียรติคุณ พร้อมทุนการศึกษา 1,500 บาท

- เด็กชายพลธร สร้อยศิริ ชั้นมัธยมศึกษาปีที่ 3/1

1.4 ระดับชั้นมัธยมศึกษาปีที่ 4 ได้รับรางวัลดังนี้

ระดับภาค ได้รับรางวัลชนะเลิศอันดับ 1 รับใบประกาศเกียรติคุณและทุนการศึกษา 500 บาท

- นางสาวพัทธ์ธีรา สมานมาก ชั้นมัธยมศึกษาปีที่ 4/6

1.5 ระดับชั้นมัธยมศึกษาปีที่ 5 - 6 ได้รับรางวัลดังนี้

ระดับภาค ได้รับรางวัลชนะเลิศอันดับ 1 รับใบประกาศเกียรติคุณและทุนการศึกษา 500 บาท

- นางสาวพัชรลิตา บวรจิรวินน์ ชั้นมัธยมศึกษาปีที่ 6/3

2. การแข่งขันงานศิลปหัตถกรรมนักเรียน ระดับชาติ ภาคกลางและภาคตะวันออกเฉียงเหนือ ครั้งที่ 70 ปีการศึกษา 2565 ณ จังหวัดราชบุรี เมื่อวันที่ 26 มกราคม 2566 มีผลการแข่งขันดังนี้

2.1 การแข่งขันคัดลายมือสื่อภาษาไทย ม.4 - ม.6 ได้รับรางวัลระดับเหรียญทอง

- นางสาวเยาวลักษณ์ วรรณพิรุณ ชั้นมัธยมศึกษาปีที่ 5/2

- 2.2 การแข่งขันวรรณกรรมพิจารณา ม.1 - ม.3 ได้รับรางวัลระดับเหรียญทองแดง รองชนะเลิศ อันดับที่ 2
 - เด็กหญิงภคินันท์ ศิลประสิทธิ์ ชั้นมัธยมศึกษาปีที่ 3/1
- 2.3 การแข่งขันพินิจวรรณคดี ม.1 - ม.3 ได้รับรางวัลระดับเหรียญเงิน
 - เด็กหญิงกัญญาวีร์ จำปาเรือง ชั้นมัธยมศึกษาปีที่ 3/7
- 2.4 การแข่งขันการท่องอาขยานทำนองเสนาะ ม.1 - ม.3 ได้รับรางวัลระดับเหรียญทองแดง
 - เด็กหญิงเสาวลักษณ์ ศรีประสิทธิ์ ชั้นมัธยมศึกษาปีที่ 3/9
- 2.5 การแข่งขันการท่องอาขยานทำนองเสนาะ ม.4 - ม.6 ได้รับรางวัลระดับเหรียญทอง
 - นายนาวิก บ่อมสุวรรณ ชั้นมัธยมศึกษาปีที่ 6/8
- 2.6 การแข่งขันต่อคำศัพท์ภาษาไทย (คำคมเดิม) ม.4 - ม.6 ได้รับรางวัลระดับเหรียญทอง
 - นางสาวรุ่งลิริ บุญศรี ชั้นมัธยมศึกษาปีที่ 5/5
- 2.7 การแข่งขันกวีเยาวชนคนรุ่นใหม่ โคลงสี่สุภาพ (4 บท) ม.4 - ม.6 ได้รับรางวัลระดับเหรียญเงิน
 - นางสาววรรณฤดี พันธุ์คำ ชั้นมัธยมศึกษาปีที่ 4/6
 - นางสาวชนิกานต์ พุกศรีสุข ชั้นมัธยมศึกษาปีที่ 6/6
- 2.8 การแข่งขันยุวบรรณารักษ์ส่งเสริมการอ่าน ม.4 - ม.6 ได้รับรางวัลระดับเหรียญเงิน
 - นางสาวครองขวัญ ขจรฟุ้ง ชั้นมัธยมศึกษาปีที่ 5/17
 - นายภัทรพล วชิระสกุล ชั้นมัธยมศึกษาปีที่ 4/8
 - นายกฤษณ์ วิไลพัฒน์ ชั้นมัธยมศึกษาปีที่ 5/3

กลุ่มสาระการเรียนรู้ภาษาต่างประเทศ

1. นักเรียนห้องเรียนพิเศษ IEP เด็กชายศวินทร์ อังศุจันทร์ ชั้นมัธยมศึกษาปีที่ 3/4 ได้รับรางวัลเหรียญทองแดง การแข่งขันการตอบคำถามภาษาอังกฤษ และความรู้ทั่วไป รายการ MAX PLOYS ED-SPORT EASTERN & CENTRAL CHAMPIONSHIP 2022 ในวันที่ 11 มิถุนายน 2565 ณ ศูนย์การค้าแบชฟีก พาร์ค ศรีราชา จังหวัดชลบุรี
2. การแข่งขันทักษะภาษาจีน “ร้องเพลงภาษาจีน - เล่นทานภาษาจีน” ประจำปีการศึกษา 2565 ในวันที่ 5 สิงหาคม 2565 ณ ห้องเรียนขงจื้อ โรงเรียนระยองวิทยาคม
 - การแข่งขันเล่นทานภาษาจีน ระดับมัธยม ได้แก่ นางสาวพิมพ์พิชญา ปริชาศักดิ์ลิริ ม.4/16 ได้รับรางวัลรองชนะเลิศ อันดับที่ 2 เหรียญทอง
 - การแข่งขันร้องเพลงภาษาจีน ระดับมัธยม นางสาวจิตาภา มะณูธรรม ม.5/16 ได้รับรางวัลเหรียญทอง
3. ได้รับรางวัล อันดับที่ 2 ครอสเวิร์ดเกม เกมต่อคำศัพท์ภาษาอังกฤษ รุ่นมัธยมศึกษาตอนต้น และได้รับรางวัลเหรียญทองแดง รองชนะเลิศ อันดับที่ 4 ครอสเวิร์ดเกม เกมต่อคำศัพท์ภาษาอังกฤษ รุ่นมัธยมศึกษาตอนต้น รายการ Eduploy Crossword A-Math Kumkom and Sudoku Challenge ประจำปี 2565 วันที่ 19 - 20 พฤศจิกายน 2565 ณ ศูนย์การค้าเซ็นทรัลอยุธยา จังหวัดอยุธยา
4. งานศิลปหัตถกรรมนักเรียน ระดับชาติ ครั้งที่ 70 ปีการศึกษา 2565 ภาคกลางและภาคตะวันออกเฉียงเหนือ จ.ราชบุรี วันที่ 25 มกราคม 2566
 - การแข่งขันพูดภาษาจีน ระดับ ม.ปลาย ได้รับรางวัลเหรียญทอง ได้แก่ น.ส.ปริชญาณ์ บุญไทย ม.4/16 น.ส.พิมพ์พิชญา ปริชาศักดิ์ลิริ ม.4/16
5. การแข่งขันภาษาและวัฒนธรรมจีนแห่งประเทศไทย ซึ่งถ้วยกงสุลใหญ่แห่งสาธารณรัฐประชาชนจีน
 - การแข่งขันร้องเพลงจีน ระดับ ม.ต้น ได้รับรางวัลรองชนะเลิศ ได้แก่ ด.ญ.กมลลักษณ์ อุ่นเลิศ
 - การแข่งขันร้องเพลงจีน ระดับ ม.ปลาย ได้รับรางวัลรองชนะเลิศ ได้แก่ น.ส.จิตาภา มะณูธรรม
 - การแข่งขันพูดสุนทรพจน์ภาษาจีน ระดับ ม.ต้น ได้รับรางวัลรองชนะเลิศ ได้แก่ น.ส.พิมพ์พิชญา ปริชาศักดิ์ลิริ
 - การแข่งขันคัดลายมือภาษาจีน ระดับ ม.ปลาย ได้รับรางวัลรองชนะเลิศ ได้แก่ น.ส.ณัฐฐาภุญช์ เสริมศิริชัย
 - การแข่งขัน ศิลปะการต่อสู้ (กังฟู) ระดับ ม.ปลาย ได้รับรางวัลรองชนะเลิศ ได้แก่ นายภคพล หอบรรลือกิจ

กลุ่มสาระการเรียนรู้สุขศึกษาและพลศึกษา

1. การแข่งขันกีฬาเยาวชนแห่งชาติ ครั้งที่ 37 “พัทลุงเกมส์” ระหว่างวันที่ 29 กรกฎาคม - 10 สิงหาคม 2565 ณ จังหวัดพัทลุง
 - ได้รางวัลเหรียญทอง กีฬายกน้ำหนัก ประเภททีม 8 คน น้ำหนักไม่เกิน 560 กิโลกรัม ได้แก่ นายศุภกร ศิลปนาว่า นายวิวิธวินท์ หิรัญอนันต์พงศ์ นายธีรภัทร รุ่งเรือง นายกฤติน แก้วอุไร นายวรภัทร ไชยมงคล นายศักดิ์ทรง ใจงาม นายคัมภีร์ เตียงงา นายภคพล หอบรรลือกิจ
 - ได้รางวัลเหรียญทอง กีฬายกน้ำหนัก ประเภททีม 4 คน น้ำหนักไม่เกิน 280 กิโลกรัม ได้แก่ นายศุภกร ศิลปนาว่า นายวิวิธวินท์ หิรัญอนันต์พงศ์ นายศักดิ์ทรง ใจงาม นายภคพล หอบรรลือกิจ
2. การแข่งขันรายการ AMAZING RACE FESTIVAL & TRIATHLON PHATTHALUNG

- ได้รับรางวัลชนะเลิศ รุ่น Senior ชาย หญิง น้ำหนักไม่เกิน 600 กิโลกรัม
- 3. การแข่งขันกีฬาแบดมินตัน “อบจ.สปอร์ตเกมส์” ประจำปี 2565 ได้รับรางวัลรองชนะเลิศ อันดับที่ 2 รุ่นอายุ 16 - 35 ปี หญิง ระหว่างวันที่ 17 - 19 มิถุนายน 2565 ณ สนามกีฬาจังหวัดฉะเชิงเทรา
- 4. เด็กหญิงณิชากัทร เพ็ญวงษ์ รุ่น 14 ปี หญิง ได้รับรางวัลรองชนะเลิศ อันดับที่ 2 น้ำหนัก 55 - 59 กิโลกรัม การแข่งขันกีฬาเทควันโด กีฬากรมพลศึกษา ปี 2565
- 5. การแข่งขันกีฬาบาสเกตบอล 3x3 กีฬานักเรียนนักศึกษา ครั้งที่ 42 ประจำปี 2565 คัดเลือกตัวแทน ภาคตะวันออก ระหว่างวันที่ 18 กันยายน - 12 ตุลาคม 2565 ณ มหาวิทยาลัยการกีฬาแห่งชาติ วิทยาเขตชลบุรี ได้รับรางวัลดังนี้
 - รางวัลรองชนะเลิศ อันดับที่ 2 รุ่นอายุ 18 ปี ชาย
 - รางวัลรองชนะเลิศ อันดับที่ 2 รุ่นอายุ 18 ปี หญิง
- 6. การแข่งขันกีฬาโอลิมปิก OPEN HOUSE VOLLEYBALL AND FOOTBALL CUP ครั้งที่ 2 ระหว่างวันที่ 18 - 20 พฤศจิกายน 2565 ณ วิทยาลัยเทคโนโลยีอาเซียนไทยบ้านโพธิ์ ได้รับรางวัลดังนี้
 - รางวัลรองชนะเลิศ รุ่นอายุ 18 ปี ชาย

กลุ่มสาระการเรียนรู้ศิลปะ

1. การประกวดวงโยธวาทิตนานาชาติชิงแชมป์แห่งประเทศไทย (The 14th Thailand International Competition 2022 (TIMC) ระหว่างวันที่ 5 - 8 มกราคม 2566 ณ ศูนย์การค้าเซ็นทรัลอยุธยา จังหวัดพระนครศรีอยุธยา ประเภท Drum Basic
 - รางวัลรองชนะเลิศ อันดับ 1 ด้วยเกียรติยศ รัฐมนตรีว่าการกระทรวงวัฒนธรรม
2. การประกวดแข่งขันวงดนตรี ซึ่งด้วยพระราชทานฯ ครั้งที่ 5 (The 5th Valaya Alongkom Music Competition 2022) วันที่ 6 ธันวาคม 2565 ณ มหาวิทยาลัยราชภัฏวไลยอลงกรณ์ ในพระบรมราชูปถัมภ์ จังหวัดปทุมธานี ประเภท Ensemble อายุไม่เกิน 18 ปี วง BRR WINDS ENSEMBLE
 - รางวัลระดับความสามารถเหรียญเงิน ได้คะแนน 83.44
3. การประกวดวงโยธวาทิตแห่งประเทศไทย การประกวดวงโยธวาทิตแห่งประเทศไทย Band competition of thailand 2022 ระหว่างวันที่ 29 - 30 ตุลาคม 2565 ณ เทอร์มินอล 21 จังหวัดนครราชสีมา ประเภท Stand Still Show วง 8 ROW PERCUSSION TEAM
 - รางวัลคะแนนระดับความสามารถ เหรียญทอง 86.300
 - รางวัลชนะเลิศ ด้วยนายกรัฐมนตรี
 - รางวัล BEST Tenor Line
 - รางวัล BEST Compulsory song (เพลงบังคับยอดเยี่ยม)
 - ประเภท Ensemble Marching Bass Drums ทีมกลองใหญ่ ไช้ม้วน
 - รางวัลชนะเลิศ ด้วยนายกรัฐมนตรี คะแนนระดับความสามารถ เหรียญทอง 86.500
 - ประเภท INDIVIDUAL - MARCHING TENOR นายเศรษฐพงศ์ วิชาวงค์
 - รางวัลชนะเลิศ ด้วยนายกรัฐมนตรี คะแนนระดับความสามารถ เหรียญทอง 85.250
 - ประเภท INDIVIDUAL - MARCHING Snare นายภูวเดช สัมฤทธิ์
 - รางวัลชนะเลิศ ด้วยนายกรัฐมนตรี คะแนนระดับความสามารถ เหรียญทอง 85.500
 - ประเภท INDIVIDUAL - MARCHING Snare นายจักรพันธ์ จิตรลักษณ์
 - รางวัลรองชนะเลิศ อันดับ 2 คะแนนระดับความสามารถ เหรียญทอง 82.750
4. การประกวดวงโยธวาทิตนั่งบรรเลง ระดับชาติ ครั้งที่ 3 “The North Eastern Wind Festival 2022” ระหว่างวันที่ 14 - 16 ตุลาคม 2565 ณ เซ็นทรัลโคราช จังหวัดนครราชสีมา วง BRR WINDS ENSEMBLE
 - รางวัลระดับความสามารถ เหรียญทอง ประเภท Chamber Winds Division 1
 - รางวัลเพลงเลือกยอดเยี่ยม Best Choice Piece
 - รางวัลเพลงบังคับยอดเยี่ยม Best March Performance
5. การประกวดดนตรีและมาร์ชชิงอาร์ท ซึ่งแชมป์โลก 2022 (WAMSB World Championship 2022) ระหว่างวันที่ 11 - 16 กรกฎาคม 2565 ณ ศูนย์วัฒนธรรมแห่งประเทศไทย และอาคารกีฬานิมิตบุตร สนามกีฬาแห่งชาติ กรุงเทพมหานคร
 - ประเภท Mixed Ensemble - BRR WINDS ENSEMBLE ระดับความสามารถ เหรียญเงิน

6. รายการ Thailand World Music Championships 2021 การประกวดวงโยธวาทิตโลก ซึ่งด้วยพระราชทานฯ แห่งประเทศไทย ประจำปี 2564 (TWMC 2021) ในรูปแบบออนไลน์ วันที่ 30 พฤษภาคม 2565

- 8 ROW Percussion team ได้รางวัลชนะเลิศ ประเภท Drum Battle รุ่น Open Class
- นายภูมิพัฒน์ วิญญาไชย ได้รางวัลชนะเลิศ ประเภท Individual Battle รุ่น Open Class
- นายเศรษฐพงศ์ วิชาวงศ์ ได้รางวัลรองชนะเลิศ อันดับ 4 ประเภท Individual Battle รุ่น Open Class

7. การประกวดวงโยธวาทิตนานาชาติ ซึ่งแชมป์ประเทศไทย The 13th Thailand International Marching Competition 2021 (TIMC)

- วง BRR WINDS ENSEMBLE ได้รับรางวัลรองชนะเลิศ อันดับ 2 ประเภท Wind Ensemble
ความสามารถระดับเหรียญทอง

8. การแข่งขันศิลปหัตถกรรมนักเรียน ครั้งที่ 70 ระดับชาติ จังหวัดราชบุรี

- การแข่งขันจิตรกรรมเทคนิคผสม Mixed Media ม.1 - ม.3 นายคทาทอง เชียงเครือ ได้รางวัลเหรียญเงิน
- การแข่งขันจิตรกรรมเทคนิคผสม Mixed Media ม.4 - ม.6 นางสาวฉัตรชนก แจ่มสว่าง ได้รางวัลเหรียญเงิน
- การแข่งขันเขียนภาพไทยประเพณี ม.1 - ม.3 เด็กหญิงจิราพร บันมา ได้รางวัลเหรียญทอง
- การประกวดดนตรีสตริง ม.4 - ม.6 ได้รางวัลเหรียญเงิน
 1. นางสาวธรรมสุดา จงรัมย์
 2. นายพิชิตชัย สายสุด
 3. นายสรวิชัย จิตใจ
 4. นายอินันท์ พงษ์ช้าง
 5. นายเพชรรัตน์ วรวัฒน์
 6. นายโชติภูมิ ศิริอริยกฤตย์
- การแข่งขันขับร้องเพลงไทยลูกทุ่ง ประเภทชาย ม.4 - ม.6 นายเพชรรัตน์ วรวัฒน์ ได้รางวัลเหรียญทอง
- การแข่งขันขับร้องเพลงไทยลูกทุ่ง ประเภทหญิง ม.4 - ม.6 นางสาวกมลชนก บุญสร้าง ได้รางวัลเหรียญเงิน
- การแข่งขันขับร้องเพลงไทยลูกทุ่ง ประเภทชาย ม.4 - ม.6 นายศิลา หนูเทศ ได้รางวัลเหรียญทอง
- การแข่งขันขับร้องเพลงสากล ประเภทหญิง ม.1 - ม.3 เด็กหญิงภาวดี รำไพกุล ได้รางวัลเหรียญเงิน
- การแข่งขันขับร้องเพลงพระราชนิพนธ์ ประเภทชาย ม.4 - ม.6 นายศิลา หนูเทศ ได้รางวัลเหรียญทอง
- การแข่งขันขับร้องเพลงพระราชนิพนธ์ ประเภทหญิง ม.1 - ม.3 เด็กหญิงภาวดี รำไพกุล ได้รางวัลเหรียญทอง
- การแข่งขันขับร้องเพลงพระราชนิพนธ์ ประเภทหญิง ม.4 - ม.6 นางสาวภัทราพร ทานอุดม ได้รางวัลเหรียญทอง
- การประกวดดนตรีประเภทวงดุริยางค์เครื่องลม (Wind Ensembles) ม.1 - ม.3 ได้รางวัลเหรียญทอง
 1. เด็กชายกฤติน พุทธิอินทร์
 2. เด็กชายณัฐกร สุวันัย
 3. เด็กชายคงฤทธิ์ ชิมฉาย
 4. เด็กหญิงตั้งใจ โพลสสวัสดิ์
 5. เด็กชายธนภัทร บำรุงวงศ์
 6. เด็กชายภูมิภัทร เทียนหอม
 7. เด็กชายรัชชานนท์ บุตรสาลี
 8. เด็กชายรัตนชาติ แก้วจรรย์
 9. เด็กชายวรมะ รุ่งแสง
 10. เด็กชายวุฒิกัทร คณะวัลย์
 11. เด็กชายศรিতวรรณ นิตการ
 12. เด็กชายอนันดา เนาวโสภาส
- การประกวดดนตรีประเภทวงดุริยางค์เครื่องลม (Wind Ensembles) ม.4 - ม.6 ได้รางวัลเหรียญทอง
 1. นางสาวกรกมล นนทรักษ์
 2. นายกวีวุฒิ บวรเอนกสกุล
 3. นายภัสร์เดช มาสเสมอ
 4. นายถิรวุฒินันท์ เพชรสงค์
 5. นายทักษ์ดนัย เทพศาสตร์
 6. นางสาวธัญญ์กัญญา แก้วศิริ
 7. นางสาวนันท์มณฑิลา จรุงจิตต์
 8. นายนิธิวัฒน์ โสวัณณะ
 9. นายวิโรภภาพ พรมาชาติ
 10. นางสาวสนิษา ลำภาททอง
 11. นายเดชาธร อินตะนัย
 12. นางสาวเบญญูทิพย์ รังกุล
- การแข่งขันเดี่ยวระนาดเอก ม.4 - ม.6 นายรวิวัฒน์ ธงสิริ ได้รางวัลเหรียญทอง
- การแข่งขันเดี่ยวฆ้องวงใหญ่ ม.4 - ม.6 นางสาวปัทมพร เล็กชอุ่ม ได้รางวัลเหรียญทอง
- การแข่งขันเดี่ยวจะเข้ ม.1 - ม.3 เด็กหญิงพิชญญาณ์ จันทร์ใจงาม ได้รางวัลเหรียญเงิน
- การแข่งขันเดี่ยวซิม 7 หย่อง ม.1 - ม.3 เด็กหญิงธรรมาธิดา จงรัมย์ ได้รางวัลเหรียญทอง
- การแข่งขันเดี่ยวซิม 7 หย่อง ม.4 - ม.6 นางสาวพรนภัส ท้วมพงษ์ ได้รางวัลเหรียญทอง
- การแข่งขันเดี่ยวซลุ่ยเพียงออ ม.1 - ม.3 เด็กชายธนพนธ์ วณิชยถนอม ได้รางวัลเหรียญทอง
- การแข่งขันเดี่ยวซลุ่ยเพียงออ ม.4 - ม.6 นายศิริพัฒน์ อุพิทักษ์ ได้รางวัลเหรียญเงิน
- การแข่งขันขับร้องเพลงไทย ม.1 - ม.3 เด็กหญิงกวิสรา รอดจันทร์ ได้รางวัลเหรียญทอง
- การแข่งขันขับร้องเพลงไทย ม.4 - ม.6 นางสาวภัทรินฤณ สายันเกษณะ ได้รางวัลเหรียญเงิน

- การแข่งขันร่ำวงมาตรฐาน ม.4 - ม.6 ได้รางวัลเหรียญทอง
 - 1. นายกิตติพงษ์ เรติ
 - 2. นางสาวขวัญเรือน กอบัวกลาง
 - 3. นายอัญกร ภัทรวงศ์พิพัฒน์
 - 4. นางสาวนาฏลดา พุ่มโพธิ์
 - 5. นางสาวพิชญาภา แก้วเจริญรุ่งเรือง
 - 6. นายมงคล จันทา
 - 7. นางสาวรวงข้าว อนุจันทร์
 - 8. นายวิริยะ มัยยัสถ์
 - 9. นายสิริภัทร วินิจกุล
 - 10. นางสาวเพ็ญพิชชา กลิ่นสุคน

กลุ่มสาระการเรียนรู้สังคมศึกษา ศาสนา และวัฒนธรรม

1. การแข่งขันภูมิศาสตร์โอลิมปิก สอวน. ปีการศึกษา 2564 ระดับชาติ ณ มหาวิทยาลัยเชียงใหม่ จังหวัดเชียงใหม่ ระหว่างวันที่ 8 – 13 พฤษภาคม 2565
 - 1.1 นางสาวสุภารัตน์ สุวรรณนพเก้า ชั้นมัธยมศึกษาปีที่ 6/1 ได้รับรางวัลเหรียญทองแดง
 - 1.2 นางสาวกันยารวี ทิพย์สุข ชั้นมัธยมศึกษาปีที่ 6/1 ได้รับรางวัลเกียรติบัตร
2. การแข่งขันตอบปัญหา พระราชประวัติ พระราชกรณียกิจในสมเด็จพระปิยะมหาราชและสมเด็จพระมหาธีรราชเจ้า ครั้งที่ 3 จัดการแข่งขันโดยโรงเรียนเบญจมราชูทิศ จังหวัดจันทบุรี
 - ได้รับรางวัลรองชนะเลิศ อันดับ 2 ได้รับโล่เกียรติยศ และทุนการศึกษา 1,500 บาท ได้แก่ นายภูริพัฒน์ ปาระบบ ม.6/6 และนายกันตธีร์ เจียรเจริญ ม.4/8
3. การแข่งขันตอบปัญหาความรู้รัฐศาสตร์ จัดโดย มหาวิทยาลัยเกษตรศาสตร์ บางเขน
 - ได้รับรางวัลชมเชย ได้รับเกียรติบัตรและทุนการศึกษา 1,800 บาท ได้แก่ นายกันตธีร์ เจียรเจริญ ม.4/8 และ นางสาวณัฐวรินทร์ ศรีภูมิ ม.4/6
4. การแข่งขันวัดอัจฉริยภาพทางวิชาการ วิชาสังคมศึกษา จัดโดยบริษัท CENTER 1
 - รางวัลชนะเลิศ อันดับที่ 1 ระดับภาคตะวันออกเฉียงเหนือ ระดับชั้น ม.3 ได้แก่ เด็กชายชฌวัชร เพชรกระจ่าง ม.3 ได้รับเกียรติบัตรและทุนการศึกษา 500
 - รางวัลชนะเลิศ อันดับที่ 1 ระดับภาคตะวันออกเฉียงเหนือ ระดับชั้น ม.4 ได้แก่ นางสาวณัฐวรินทร์ ศรีภูมิ ม.4 ได้รับเกียรติบัตรและทุนการศึกษา 500
 - รางวัลชนะเลิศ อันดับที่ 1 ระดับภาคตะวันออกเฉียงเหนือ ระดับชั้น ม.5 - 6 ได้แก่ นางสาวมณัญญา ประยูรมณีรัตน์ ม.5 ได้รับเกียรติบัตรและทุนการศึกษา 500
5. การแข่งขันศิลปหัตถกรรมนักเรียน ครั้งที่ 70 ระดับชาติ จังหวัดราชบุรี
 - การประกวดเล่นนิทานคุณธรรม ม.ปลาย ได้รับรองชนะเลิศ อันดับที่ 2 เหรียญทอง

กลุ่มสาระการเรียนรู้การงานอาชีพ

- การแข่งขันงานศิลปหัตถกรรมนักเรียน ระดับชาติ ภาคกลางและภาคตะวันออกเฉียงเหนือ จังหวัดราชบุรี วันที่ 25, 27 มกราคม 2566 ณ มหาวิทยาลัยพระจอมเกล้าธนบุรี (ราชบุรี)
1. การแข่งขันการจัดสวนขึ้น ระดับมัธยมต้น ม.1 - ม.3 ได้รับรางวัลเหรียญทอง
 - เด็กหญิงปณิดา พาโนมัย
 - เด็กหญิงณัฐธิดา ศรีเสถียร
 - เด็กหญิงนิภารัตน์ อุทุมพร
 2. การแข่งขันการจัดสวนแก้ว ระดับมัธยมปลาย ม.4 - ม.6 ได้รับรางวัลเหรียญทอง
 - นางสาวกชกร บุญนา
 - นางสาวกัญญาภักดิ์ พุทธิรัตน์
 - นางสาวปิณัชชา งามสง่า

TO BE NUMBER ONE

นักเรียนที่ได้รับพระราชทานถ้วยรางวัลเกียรติยศ “ประเภทชมรม TO BE NUMBER ONE ในสถานศึกษา ระดับการศึกษาขั้นพื้นฐาน ต้นแบบระดับทอง ระดับประเทศ” จากการประกวดผลงานชมรม TO BE NUMBER ONE ในมหกรรมรวมพลระดับประเทศ 20 ปี TO BE NUMBER ONE

- นางสาวจิราพร บุญเกษม ม.5/11
- นางสาวนาฏลดา พุ่มโพธิ์ ม.5/11
- นางสาวเบญญาภา ชัยกัณหา ม.5/11
- นางสาวกานติมา ธรรมเนียมใหม่ ม.5/16

เบญจมราชรังสฤษฎี

คำร้อง อโศก สุขศิริพรฤทธิ
ทำนอง ใหญ่ นภายน

ขับร้อง ศรีสุตา - อโศก
เรียบเรียงฯ วัฒนา ชื่นสุวรรณ

เบญจมราชรังสฤษฎี
ดีเด่นทางด้านการศึกษา

แหล่งประสิทธิ์ประสาทปัญญา
ทั้งการกีฬา และความสามัคคี

ประพุดดีมีวินัยใฝ่การเรียนรู้
อักษรย่อ บ.จ. เรายี่

พากเพียรรักในศักดิ์ศรี
สมที่นามพระราชทาน

สุขาสังฆ์สละสามัคคี
หอนาฬิกาक्षणังวาน

คติมีอยู่ในดวงมลายี
สัญลักษณ์สมควรสมานร่วมใจ

เราน้อมเทิดทูนชาติศาสน์กษัตริย์
สร้างสรรค์สถาบันเราก้าวไป

พระราชดำรัสสี่ข้อขอจำมั่นไว้
เหลือองน้ำเงินยิ่งใหญ่เกริกเกรียงไกรไปชั่วกาล



โรงเรียนของเรา

อาคารเรียน 2
อาคารเฉลิมพระเกียรติ
6 รอบ พระชนมพรรษา

วิทยาศาสตร์ ห้องสมุด โรงอาหาร

อาคารเฉลิมพระเกียรติ
สมเด็จพระเทพรัตนราชสุดาฯ

ห้องประชุมเทคโนโลยีทางการศึกษา



อาคารเรียน 1

สังคมศึกษา และธุรกิจศึกษา



อาคารเรียน 7

ภาษาไทย



อาคารเรียน 8



สนามฟุตบอล



อาคารเรียน 3

กิจกรรมศึกษา



โรงพละศึกษา (1)



ห้องคอมพิวเตอร์



ศาลาเขื่อนรั้ว



อาคารเรียน 4

ภาษาต่างประเทศ



โรงพละศึกษา (2)



ห้อง SOUNDLAB



แปลงต้นไม้วัดเรือน



อาคารเรียน 5

คณิตศาสตร์และคอมพิวเตอร์



โรงฝึกงานจัดสภาพรมศึกษา



สระว่ายน้ำ



ศาลาเขื่อนรั้ว



อาคารเรียน 6

กิจกรรม พยาบาล เกษตร และสหกรณ์



ห้องสมุด



ห้องประชุม



โถงนั่งรถเข็น



สุขา สุขุขสามัคคี
ความพร้อมเพรียงแห่งหมู่คณะนำมาซึ่งความสุข



www.brr.ac.th



Facebook

โรงเรียนเบญจมราชรังสฤษฎิ์

222 ถนนชุมพล ตำบลหน้าเมือง อำเภอเมือง จังหวัดฉะเชิงเทรา 24000

Benchamaracharungsarit School

222, Chumphon Road, Na Mueang Subdistrict
Mueang Chachoengsao District, Chachoengsao 24000